



PERDES NO 7 TAHUN 2016

TENTANG



RPJMDes  
TAHUN 2016-2022



DESA CANGGAL  
KECAMATAN KLEDUNG  
KABUPATEN TEMANGGUNG  
JAWA TENGAH

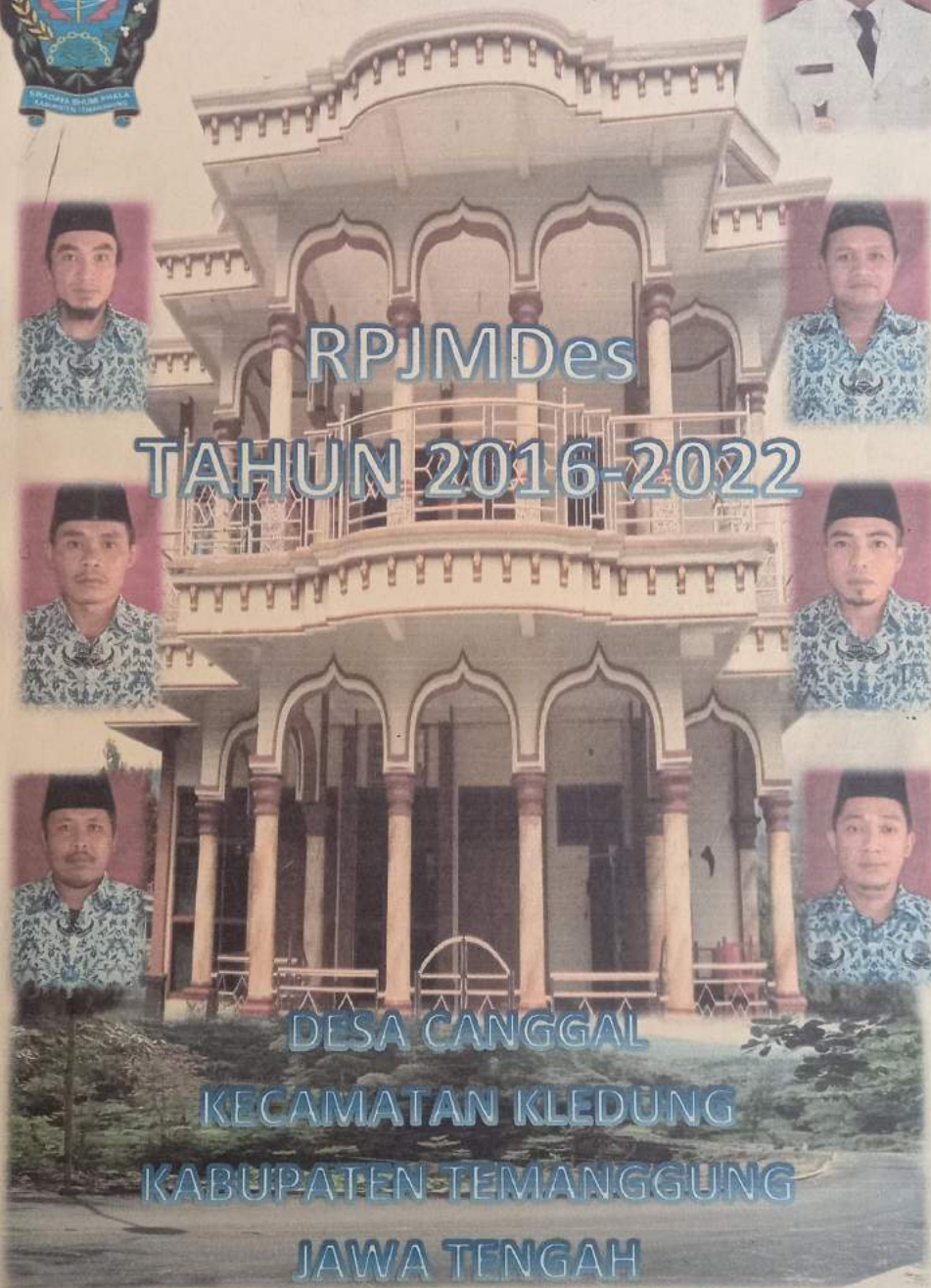



(Peraturan Kepala Desa Canggal Nomor 7 Tahun 2016)

TENTANG

**RENCANA PEMBANGUNAN JANGKA MENENGAH  
DESA CANGGAL  
TAHUN 2016- 2022**



**PEMERINTAH KABUPATEN TEMANGGUNG  
KECAMATAN KLEDUNG  
DESA CANGGAL  
TAHUN 2016**



KEPALA DESA CANGGAL

PERATURAN DESA CANGGAL

NOMOR 7 TAHUN 2016

TENTANG

RENCANA PEMBANGUNAN JANGKA MENENGAH DESA CANGGAL  
TAHUN 2016 - 2022

DENGAN RAHMAT TUHAN YANG MAHA ESA

KEPALA DESA CANGGAL,

- Mengingat : a. bahwa dalam rangka penyelenggaraan pemerintahan desa disusun perencanaan pembangunan desa sebagai satu kesatuan dalam sistem perencanaan pembangunan daerah;
- b. bahwa Perencanaan Pembangunan Desa meliputi Rencana Pembangunan Jangka Menengah Desa untuk jangka waktu 6 (enam) tahun dan Rencana Kerja Pembangunan Desa untuk jangka waktu 1 (satu) tahun;
- c. bahwa Rencana Pembangunan Jangka Menengah Desa tahun 2016-2022 ditetapkan dengan Peraturan Desa selambat-lambatnya 3 (tiga) bulan setelah Peraturan Daerah tentang Rencana Pembangunan Jangka Menengah Daerah ditetapkan;
- d. bahwa berdasarkan pertimbangan sebagaimana dimaksud dalam huruf a, huruf b, dan huruf c maka perlu menetapkan Peraturan Desa tentang Rencana Pembangunan Jangka Menengah Desa Canggal Tahun 2016-2022;

- Mengingat : 1. Undang - Undang Nomor 13 Tahun 1950 tentang Pembentukan Daerah-daerah Kabupaten dalam Lingkungan Propinsi Jawa Tengah;
2. Undang-Undang Nomor 25 Tahun 2004 tentang Sistem Perencanaan Pembangunan Nasional (Lembaran Negara Negara Republik Indonesia Tahun 2004 Nomor 104, Tambahan Berita Negara Republik Indonesia Nomor 4221);
3. Undang-Undang Nomor 33 Tahun 2004 tentang Perimbangan Keuangan antara Pemerintah Pusat dan Pemerintah Daerah (Lembaran Negara Republik Indonesia Tahun 2004 Nomor 126, Tambahan Lembaran Negara Republik Indonesia Nomor 4438);
4. Undang - Undang Nomor 11 Tahun 2005 tentang Pengesahan International Covenant On Economic, Social And Cultural Rights (Kovenan Internasional Tentang Hak-Hak Ekonomi, Sosial dan Budaya (Lembaran Negara



- Republik Indonesia Tahun 2005 Nomo 118, Tambahan Lembaran Negara Republik Indonesia Nomor 4557);
5. Undang - Undang Nomor 14 Tahun 2008 tentang Keterbukaan Informasi Publik (Lembaran Negara Republik Indonesia Tahun 2008 Nomor 61 Tambahan Lembaran Negara Republik Indonesia Nomor 4846);
  6. Undang-Undang Nomor 12 Tahun 2011 tentang Pembentukan Peraturan Perundang-Undangan (Lembaran Negara Republik Indonesia Tahun 2011 Nomor 82 Tambahan Lembaran Negara Republik Indonesia Nomor 5234);
  7. Undang-Undang Nomor 6 Tahun 2015 tentang Desa (Lembaran Negara Republik Indonesia Tahun 2015 Nomor 7, Tambahan Lembaran Negara Republik Indonesia Nomor 5495);
  8. Undang-Undang Nomor 23 Tahun 2015 tentang Pemerintahan Daerah (Lembaran Negara Republik Indonesia Tahun 2015 Nomor 244, Tambahan Lembaran Negara Republik Indonesia Nomor 5587);
  9. Undang - Undang Nomor 35 Tahun 2015 Tentang Perubahan Atas Undang-Undang Nomor 23 Tahun 2002 Tentang Perlindungan Anak (Lembaran Negara Republik Indonesia Tahun 2015 Nomor 297, Tambahan Lembaran Negara Republik Indonesia Nomor 5606);
  10. Peraturan Pemerintah Nomor 32 Tahun 1950 tentang Penetapan Mulai Berlakunya Undang-Undang Nomor 13 Tahun 1950;
  11. Peraturan Pemerintah Nomor 58 Tahun 2005 tentang Pengelolaan Keuangan Daerah (Lembaran Negara Republik Indonesia Tahun 2005 Nomor 140, Tambahan Lembaran Negara Republik Indonesia Nomor 4578);
  12. Peraturan Pemerintah Nomor 79 Tahun 2005 tentang Pedoman Pembinaan dan Pengawasan Penyelenggaraan Pemerintahan Daerah (Lembaran Negara Republik Indonesia Tahun 2005 Nomor 165, Tambahan Lembaran Negara Republik Indonesia Nomor 4593);
  13. Peraturan Pemerintah Nomor 38 Tahun 2007 tentang Pembagian Urusan Pemerintahan antara Pemerintah, Pemerintahan Daerah Provinsi dan Pemerintahan Daerah Kabupaten / Kota (Lembaran Negara Republik Indonesia Tahun 2007 Nomor 82, Tambahan Lembaran Negara Republik Indonesia Nomor 4737);
  14. Peraturan Pemerintah Nomor 8 Tahun 2008 tentang Tahapan, Tatacara Penyusunan, Pengendalian dan Evaluasi Pelaksanaan Rencana Pembangunan Daerah (Lembaran Negara Republik Indonesia Tahun 2007 Nomor 82, Tambahan Lembaran Negara Republik Indonesia Nomor 4737);
  15. Peraturan Pemerintah Nomor 43 Tahun 2015 tentang Peraturan Pelaksanaan Undang-Undang Nomor 6 Tahun 2015 tentang Desa (Lembaran Negara Republik Indonesia Tahun 2007 Nomor 123, Tambahan Lembaran Negara Republik Indonesia Nomor 5539);
  16. Peraturan Pemerintah Nomor 60 Tahun 2015 tentang Dana Desa yang Bersumber dari Anggaran Pendapatan dan Belanja Negara (Lembaran Negara Republik Indonesia Tahun 2015 Nomor 169, Tambahan Lembaran Negara Republik Indonesia Nomor 5558);
  17. Permendagri No 114 Tahun 2014 Tentang Pedoman pelaksanaan pembangunan Desa;



18. Peraturan Daerah Kabupaten Temanggung Nomor 10 Tahun 2007 Tentang Kedudukan Keuangan Kepala Desa dan Perangkat Desa( Lembaran Daerah Kabupaten Temanggung Tahun 2007 Nomor 10);
19. Peraturan Daerah Kabupaten Temanggung Nomor 10 Tahun 2008 tentang Rencana Pembangunan Jangka Panjang Daerah Kabupaten Temanggung Tahun 2005-2015 (Lembaran Daerah Kabupaten Temanggung Tahun 2008 Nomor 10);
20. Peraturan Bupati Kabupaten Temanggung Nomor 46 Tahun 2016 Tentang Anggaran Pedoman Perencanaan Pembangunan Desa;

Dengan Kesepakatan Bersama

BADAN PERMUSYAWARATAN DESA

dan

KEPALA DESA CANGGAL

MEMUTUSKAN:

Menetapkan : PERATURAN DESA TENTANG RENCANA PEMBANGUNAN  
JANGKA MENENGAH DESA CANGGAL TAHUN 2016 - 2022.

## BAB I

### KETENTUAN UMUM

#### Pasal 1

Dalam Peraturan Desa ini yang dimaksud dengan:

1. Daerah adalah Kabupaten Temanggung;
2. Bupati adalah Bupati Temanggung;
3. Kecamatan adalah Kecamatan Kledung ;
4. Camat adalah Camat Kledung;
5. Desa adalah Desa Canggal
6. Kepala Desa adalah Kepala Desa Canggal
7. Pemerintahan Desa adalah penyelenggaraan urusan pemerintahan oleh Pemerintah Desa dan Badan Permusyawaratan Desa dalam mengatur dan mengurus kepentingan masyarakat setempat berdasarkan asal-usul dan adat istiadat setempat yang diakui dan dihormati dalam sistem Pemerintahan Negara Kesatuan Republik Indonesia.
8. Pemerintah Desa adalah Kepala Desa dan Perangkat Desa sebagai unsur penyelenggara pemerintahan desa.
9. Badan Permusyawaratan Desa yang selanjutnya disingkat BPD adalah lembaga yang merupakan perwujudan demokrasi dalam penyelenggaraan pemerintahan desa sebagai unsur penyelenggara pemerintahan desa.
10. Lembaga Kemasyarakatan desa adalah lembaga kemasyarakatan desa yang dibentuk oleh masyarakat sesuai dengan kebutuhan dan merupakan mitra pemerintah desa dalam pembangunan desa dan pemberdayaan masyarakat.

11. Peraturan Desa adalah peraturan perundang-undangan yang dibuat oleh BPD bersama Kepala Desa.
12. Keputusan Kepala Desa adalah keputusan yang dibuat dan dikeluarkan oleh Kepala Desa untuk melaksanakan peraturan perundang-undangan yang lebih tinggi atau mengadakan kebijakan baru dan bersifat penetapan.
13. Anggaran Pendapatan dan Belanja Desa yang selanjutnya disingkat APBDesa adalah rencana keuangan tahunan pemerintahan desa yang dibahas dan disetujui bersama oleh Pemerintah Desa dan BPD yang ditetapkan dengan Peraturan Desa.
14. Perencanaan adalah suatu proses untuk menentukan tindakan masa depan yang tepat melalui urutan pilihan dengan memperhitungkan sumberdaya yang tersedia.
15. Pembangunan desa adalah upaya untuk melakukan proses perubahan sosial masyarakat desa ke arah yang lebih baik dan dilaksanakan oleh semua komponen masyarakat desa dalam rangka meningkatkan kesejahteraan dan kualitas hidup masyarakat desa.
16. Musyawarah perencanaan pembangunan rencana kerja pemerintah daerah yang selanjutnya disingkat Musrenbang RKPD Kabupaten adalah forum musyawarah tahunan para pemangku kepentingan pembangunan dalam rangka membahas dan menyepakati rencana kerja pemerintah daerah.
17. Musyawarah Perencanaan Pembangunan Desa yang selanjutnya disingkat Musrenbangdes adalah forum perencanaan pembangunan di tingkat desa yang diselenggarakan oleh Pemerintah Desa dengan semangat musyawarah untuk mufakat.
18. Sistem Perencanaan Pembangunan Desa adalah satu kesatuan tata perencanaan pembangunan desa untuk menghasilkan rencana pembangunan jangka menengah dan tahunan yang dilaksanakan secara partisipatif oleh pemerintah desa sesuai kewenangannya.
19. Rencana Pembangunan Jangka Menengah Daerah Kabupaten Temanggung yang selanjutnya disingkat RPJMD adalah dokumen perencanaan pembangunan daerah untuk periode 5 (lima) tahun.
20. Rencana Pembangunan Jangka Menengah Desa yang selanjutnya disingkat RPJM-Desa adalah dokumen perencanaan pembangunan desa untuk periode 5 (lima) tahun.
21. Rencana Kerja Pemerintah Daerah yang selanjutnya disingkat RKPD adalah dokumen perencanaan daerah untuk periode 1 (satu) tahun.
22. Rencana Kerja Pembangunan Desa yang selanjutnya disingkat RKP-Desa adalah dokumen perencanaan desa untuk periode 1 (satu) tahun.
23. Visi adalah rumusan umum mengenai keadaan yang diinginkan pada akhir periode perencanaan.
24. Misi adalah rumusan umum mengenai upaya-upaya yang akan dilaksanakan untuk mewujudkan visi.
25. Strategi adalah langkah-langkah berisikan program-program indikatif untuk mewujudkan visi dan misi.
26. Kebijakan adalah arah atau tindakan yang diambil untuk mencapai tujuan.
27. Program adalah penjabaran kebijakan dalam bentuk upaya yang berisi satu atau lebih kegiatan dengan menggunakan sumber daya yang disediakan untuk mencapai hasil yang terukur.
28. Kegiatan adalah bagian dari program yang dilaksanakan oleh pemerintah dan masyarakat desa.



29. Pembangunan partisipatif adalah suatu sistem pengelolaan pembangunan di desa secara musyawarah, mufakat, dan gotong royong yang melibatkan semua pemangku kepentingan pembangunan di tingkat desa.
30. Pemangku Kepentingan adalah pihak yang langsung atau tidak langsung mendapatkan manfaat atau dampak dari perencanaan dan pelaksanaan pembangunan.
31. Partisipasi adalah keikutsertaan dan keterlibatan masyarakat secara aktif dalam proses perencanaan dan pelaksanaan pembangunan desa.
32. Profil Desa adalah gambaran singkat tentang karakter desa yang meliputi potensi sumber daya alam, sumber daya manusia, kelembagaan, prasarana dan sarana, serta perkembangan kemajuan desa.
33. Perencanaan Partisipatif Pembangunan Masyarakat Desa yang selanjutnya disingkat P3MD adalah suatu metode perencanaan partisipatif yang melibatkan semua unsur masyarakat desa dengan pengkajian keadaan desa.
34. Pengkajian Keadaan Desa yang selanjutnya disingkat PKD adalah proses penggalian dan pengumpulan data tentang keadaan masyarakat, masalah, dan potensi dengan alat kaji sketsa desa, kalender musim, dan bagan kelembagaan, serta penentuan tindakan pemecahan masalah.

## BAB II

### RENCANA PEMBANGUNAN JANGKA MENENGAH DESA

#### Pasal 2

- (1) RPJM-Desa merupakan perencanaan pembangunan desa yang memuat visi, misi, strategi, kebijakan, program, dan kegiatan pembangunan desa untuk jangka waktu 6 (enam) tahun.
- (2) RPJM-Desa sebagaimana dimaksud pada ayat (1) pada setiap tahun dijabarkan dalam RKPDesa.

#### Pasal 3

- (1) Sistematika RPJM-Desa meliputi:

#### BAB I : PENDAHULUAN

- A. Latar Belakang
- B. Dasar Hukum
- C. Maksud dan Tujuan

#### BAB II : GAMBARAN UMUM DESA

- A. Kondisi Desa
  1. Geografi
  2. Demografi
  3. Keadaan Sosial
  4. Keadaan Ekonomi
- B. Kondisi Pemerintahan Desa
  1. Pemerintahan Desa
  2. Keuangan Desa
  3. Lembaga Kemasyarakatan Desa

#### BAB III : PENGKAJIAN KEADAAN DESA

- A. Prioritas Masalah
- B. Potensi

## BAB IV : VISI DAN MISI

- A. Visi
- B. Misi, Strategi dan Arah Kebijakan

## BAB V : RENCANA KEGIATAN JANGKA MENENGAH DESA

- A. Bidang Penyelenggaraan Pemerintahan Desa
- B. Bidang Pembangunan Desa
- C. Bidang Pembinaan Kemasyarakatan Desa
- D. Bidang Pemberdayaan Masyarakat Desa

## BAB VI : PENUTUP

### Lampiran:

1. Data rencana program dan kegiatan pembangunan yang akan masuk ke Desa Format F.I.1
2. Kegiatan PengkajianKeadaan Desa meliputi:
  - a. Penyelarasan data Desa terdiri dari:

Data Desa:

    - 1) Daftar Sumber Daya Alam Format F.I.2.1
    - 2) Daftar Sumber Daya Manusia Format F.I.2.2
    - 3) Daftar Sumber Daya Pembangunan Format F.I.2.3
    - 4) Daftar Sumber Daya Sosial Budaya Format F.I.2.4
  - b. Penggalan gagasan masyarakat
    - 1) Rekapitulasi usulan rencana kegiatan Desa dari dusun dan/ atau kelompok masyarakat (Format F.I.3)
    - 2) Daftar gagasan Dusun/Kelompok (Format F.I.3.1)
    - 3) Sketsa Desa Format (F.I.3.1.a)
    - 4) Kalender Musim Format(F.I.3.1.b)
    - 5) Bagan Kelembagaan Format(F.I.3.1.c)
  - c. Penyusunan laporan hasil Pengkajian Keadaan Desa dengan format:
    - 1) Berita acara hasil pengkajian keadaan Desa (Format F.I.4)
    - 2) Laporan hasil pengkajian keadaan Desa (Format F.I.4.1)
  - d. Hasil Kesepakatan Musdes dituangkan dalam:
    - 1) Berita acara penyusunan RPJM Desa melalui musyawarah Desa (Format F.I.5)
    - 2) Rancangan RPJM Desa (Format F.I.6)
    - 3) Berita acara tentang hasil penyusunan rancangan RPJM Desa sesuai dengan (Format F.I.7) dengan memperhatikan:
      - a. Hasil penyusunan rancangan RPJM Desa dituangkan dalam berita acara dilampiri dokumen rancangan RPJM Desa dan disampaikan kepada Kepala Desa.
      - b. Kepala Desa memeriksa dokumen rancangan RPJM Desa.
      - c. Dalam hal kepala Desa belum menyetujui rancangan RPJM Desa, Tim penyusun RPJM Desa melakukan perbaikan berdasarkan arahan Kepala Desa.
      - d. Dalam hal rancangan RPJM Desa telah disetujui oleh Kepala Desa, dilaksanakan Musrenbangdes.



- (2) Sistematika sebagaimana dimaksud pada ayat (1) secara rinci tercantum dalam Lampiran yang merupakan bagian tidak terpisahkan dari Peraturan Desa ini.

BAB III

PENUTUP

Pasal 4

Peraturan Desa ini mulai berlaku pada tanggal diundangkan.

Agar setiap orang mengetahuinya, memerintahkan pengundangan Peraturan Desa ini dengan penempatannya dalam Berita Daerah Kabupaten Temanggung Desa Canggal Kecamatan Kledung

Ditetapkan di Canggal  
pada tanggal 10 Nopember 2016

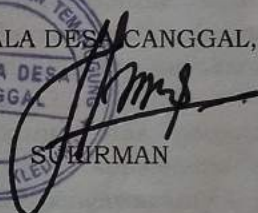
KEPALA DESA CANGGAL,  
  
SUKIRMAN



Diundangkan di Canggal  
pada tanggal 12 Nopember 2016

SEKRETARIS DESA CANGGAL,

  
DUNARI



BERITA DAERAH KABUPATEN TEMANGGUNG DESA CANGGAL TAHUN 2016  
NOMOR 7

PENJELASAN  
ATAS  
PERATURAN DESA CANGGAL  
NOMOR 7 TAHUN 2014  
TENTANG  
RENCANA PEMBANGUNAN JANGKA MENENGAH DESA CANGGAL  
TAHUN 2016-2022

I. UMUM

RPJMDes Desa Canggal Tahun 2016-2022 merupakan dokumen perencanaan pembangunan desa untuk jangka waktu 6 tahun. RPJMDes Desa Canggal Tahun 2016-2022 memuat visi, misi, tujuan dan sasaran, strategi dan arah kebijakan pembangunan desa, arah kebijakan pengelolaan keuangan desa, dan program prioritas pembangunan desa, dan indikator kinerja desa yang akan dicapai. Pelaksanaan pembangunan desa pada periode RPJMDes tahun 2016-2022 tersebut diharapkan mampu membawa dan mewujudkan masyarakat desa Canggal yang mandiri, berdaya saing, berbudaya dan makin sejahtera.

Sebagai dokumen perencanaan pembangunan jangka menengah desa maka RPJMDes Desa Canggal Tahun 2016-2022 akan menjadi pedoman bagi seluruh pemangku kepentingan pembangunan dalam melaksanakan pembangunan di Desa Canggal pada tahun 2016-2022.

Oleh karena itu guna meningkatkan akuntabilitas perencanaan pembangunan desa dan menjamin keterkaitan dan konsistensi antara perencanaan, penganggaran, pelaksanaan dan pengawasannya maka RPJMDes Desa Canggal Tahun 2016-2022 disusun secara menyeluruh dan terpadu, aspiratif, efisien, efektif, terukur, dapat dilaksanakan dan berkelanjutan.

Berdasarkan pertimbangan sebagaimana tersebut diatas perlu menetapkan Peraturan Desa tentang Rencana Pembangunan Jangka Menengah Desa Canggal Tahun 2016-2022.

II. PASAL DEMI PASAL

Pasal 1

Cukup Jelas

Pasal 2

Cukup Jelas

Pasal 3

Cukup Jelas

Pasal 4

Cukup Jelas



LAMPIRAN I  
PERATURAN DESA CANGGAL  
NOMOR 7 TAHUN 2016  
TENTANG  
RENCANA PEMBANGUNAN JANGKA  
MENENGAH DESA CANGGAL TAHUN 2016-  
2022

BAB I  
PENDAHULUAN

A. Latar Belakang

Desa sebagai kesatuan masyarakat hukum yang memiliki otonomi yaitu berwenang mengatur dan mengurus kepentingan masyarakat setempat berdasarkan asal usul dan nilai-nilai sosial budaya yang terdapat pada masyarakat setempat yang diselenggarakan dalam perspektif administrasi pemerintahan Negara Kesatuan RI, dalam penyelenggaraan pemerintahan desanya dituntut untuk semakin maju. Salah satu aspek penting dalam penyelenggaraan pemerintahan desa dan terwujudnya otonomi desa adalah keberhasilan pembangunan desa. Oleh karenanya dalam pembangunan desa dibutuhkan perencanaan yang sistematis, terarah, terpadu, menyeluruh, dan tanggap terhadap perubahan.

Sebagaimana ketentuan pasal 63 dan pasal 64 Peraturan Pemerintah Nomor 72 Tahun 2005 tentang Desa, Peraturan Daerah Kabupaten Temanggung Nomor 9 Tahun 2007 tentang Sistem Perencanaan Pembangunan Desa, dan Peraturan Bupati Temanggung Nomor 7 Tahun 2013 tentang Pedoman Perencanaan Pembangunan Desa, bahwa dalam penyelenggaraan pemerintahan desa disusun perencanaan pembangunan desa sebagai satu kesatuan dalam sistem perencanaan pembangunan daerah yang meliputi Rencana Pembangunan Jangka Menengah Desa untuk jangka waktu 5 (lima) tahun dan Rencana Kerja Pembangunan Desa untuk jangka waktu 1 (satu) tahun. RPJM-Desa yang merupakan arah dan pedoman dalam penyelenggaraan pemerintahan desa dan pemberdayaan masyarakat desa selama kurun waktu 5 (lima) tahun, disusun secara partisipatif dengan melibatkan semua pihak yang berkepentingan dalam pembangunan desa guna penyerapan aspirasi masyarakat dan menciptakan rasa memiliki serta tanggungjawab bersama dalam pelaksanaan pembangunan desanya, transparan, serta selektif dengan mengutamakan skala prioritas desa dan berpihak pada kebutuhan masyarakat dalam rangka menangani permasalahan yang dihadapi desa guna meningkatkan kesejahteraan masyarakat dan kemajuan desa.

Dalam rangka kesejahteraan masyarakat dan kemajuan desa Canggal beberapa kegiatan pembangunan fisik maupun non fisik yang telah dilaksanakan dalam periode RPJM-Desa 2014-2018 antara lain adalah

1. Program peningkatan kemampuan dan profesionalisme aparat pemerintah desa dan Badan Permusyawaratan Desa, dilaksanakan dengan kegiatan ;
  - a. Peningkatan disiplin aparat pemerintah desa;
  - b. Pembinaan aparat pemerintah desa;

- c. Rapat Koordinasi aparat pemerintah desa bersama dengan Badan Permusyawaratan Desa, aparat kecamatan dan SKPD terkait.
  - d. Pelatihan/bimbingan teknis tentang pengelolaan kekayaan desa, penyusunan dan perencanaan pembangunan desa, pembentukan, kearsipan, administrasi dan keuangan desa serta komputerisasi.
2. Program peningkatan kerjasama antara pemerintah desa dan Badan Permusyawaratan Desa sesuai tugas pokok dan fungsinya masing-masing dilaksanakan dengan kegiatan :
    - a. Pengisian kekosongan perangkat desa;
    - b. Penyusunan Peraturan Desa tentang Anggaran Pendapatan dan Belanja Desa (APB-Des) tahun 2010, tahun 2011, tahun 2012, dan tahun 2013;
    - c. Penyusunan dan penyampaian Laporan Keterangan Pertanggungjawaban (LKPJ) Kepala Desa setiap akhir tahun.
  3. Membangun system pemerintahan yang bersih serta berorientasi pada pelayanan publik, dilaksanakan dengan kegiatan :
    - a. Memberikan pelayanan administrasi secara cepat, tepat dan transparan;
    - b. Memberikan layanan komunikasi dan informasi kepada masyarakat;
    - c. Pengadaan papan informasi;
  4. Program Peningkatan sarana dan prasarana pelayanan masyarakat, dilaksanakan dengan kegiatan :
    - a. Pengadaan perlengkapan kantor;
    - b. Pemeliharaan dan Penyempurnaan kantor desa;
  5. Membangun dan mendorong terciptanya pendidikan yang menghasilkan insan intelektual, insan inovatif dan insan bertakwa.
    - a. pendirian sarana pendidikan dasar ( MI )
    - b. pengadaan perlengkapan TPA
    - c. peningkatan kegiatan Pengajian untuk masyarakat.
    - d. Pengadaan tenaga pengajar RA dan MI
  6. Membangun dan mendorong majunya bidang pendidikan baik formal atau non formal yang mudah diakses dan dinikmati seluruh warga masyarakat tanpa terkecuali.
    - a. Pemeliharaan Gedung TK/RA
    - b. Pemeliharaan Gedung TPA
  7. Mengembangkan pelayanan kebutuhan dasar masyarakat dalam bidang kesehatan
    - a. peningkatan kesadaran masyarakat akan hidup sehat
    - b. pengembangan budaya kebersihan lingkungan
    - c. sarana prasarana PKD



8. Membangun dan meningkatkan kehidupan beragama
  - a. pembangunan dan perbaikan sarana ibadah
  - b. peningkatan kegiatan pengajian masyarakat
9. Memperkuat sumber-sumber ekonomi rakyat dan kelembagaan ekonomi masyarakat
  - a. Pembinaan kelompok usaha dibidang industri makanan;;
  - b. Pengelolaan Lembaga Ekonomi Desa Simpan Pinjam secara profesional.
10. Membangun infrastruktur perdesaan
  - a. Pembangunan Jalan Tembus dari Desa Canggal Ke Desa Jambu
  - b. Pavingisasi Jalan Lingkungan Desa
  - c. Pembangunan Senderan penahan tebing
  - e. Pembangunan Drainase dan Perbaikan Jembatan
11. Membangun dan mendorong usaha-usaha untuk optimalisasi sektor pertanian, perkebunan, peternakan dan perikanan, baik tahap produksinya maupun pengolahan hasilnya
  - a. Penyuluhan/pelatihan dibidang pertanian
  - b. pelatihan pengolahan hasil pertanian
  - c. pengembangan budi daya peternakan
12. Menjamin dan mendorong usaha-usaha untuk terciptanya pembangunan di segala bidang yang berwawasan lingkungan dan kebencanaan, sehingga terjadi keberlanjutan usaha-usaha pembangunan dan pemanfaatannya.
  - a. Penanaman turus jalan
  - b. pembuatan dam pengendali (2 anggel jembatan )
13. Meningkatkan pengelolaan secara berdaya guna dan berhasil guna potensi sumber daya alam ( SDA ) yang ada dengan peningkatan sumber daya manusia yang memiliki keunggulan melalui pendidikan formal dan non formal serta pendidikan dan pelatihan.
  - a. pelatihan pertanian Hortikultura
  - b. Pelatihan Pembuatan pakan Ternak
14. Pemberian bantuan dan perlindungan social untuk pemenuhan hak dasar, pengurangan beban hidup dan perbaikan kualitas hidup masyarakat miskin;
  - a. Memberikan bantuan modal usaha.
  - b. Pemugaran rumah tidak layak huni.
15. Pengembangan dan Pemberdayaan kapasitas kelompok masyarakat miskin
  - a. Mengadakan pelatihan dan pembinaan untuk menambah ekonomi keluarga miskin;
  - b. Upaya Peningkatan lembaga keuangan Desa ( PUAP )

16. Peningkatan ketertiban dan keamanan desa.
  - a. pengembangan dan perbaikan sarana prasarana keamanan desa
  - b. pendataan penduduk pendatang
17. Pemberdayaan masyarakat yang berwawasan gender ( menciptakan keluarga harmoni dan meningkatkan peran perempuan ditingkat masyarakat ).
  - a. peningkatan potensi perempuan dalam pembangunan desa
  - b. pengembangan fungsi keluarga dalam pemangunan desa
18. peningkatan kesadaran hukum masyarakat
  - a. peningkatan kesadaran hukum masyarakat
  - b. mengembangkan peran kegiatan musyawarah warga
19. Peningkatan dan kemampuan profesionalisme anggota dan pengurus lembaga kemasyarakatan desa;
  - a. Pembinaan anggota dan pengurus LPMD, PKK, RW dan RT;
  - b. Mengikutsertakan anggota dan pengurus lembaga kemasyarakatan desa dalam setiap pelatihan atau bimbingan teknis.
20. Peningkatan pemberdayaan pengurus lembaga kemasyarakatan desa;
  - a. Penetapan lembaga kemasyarakatan desa dengan Peraturan Desa;
  - b. Pemberian bantuan keuangan kepada lembaga kemasyarakatan desa;
21. peningkatan pemberdayaan pemuda dan pemudi dalam pembangunan desa
  - a. pelatihan pemuda tentang perbengkelan
  - b. pengembangan peran organisasi kepemudaan
  - c. pelatihan pertukangan (Finising mebeler)
  - d. pelatihan tata boga
  - e. pelatihan menjahit
22. Peningkatan peran serta masyarakat dalam pembangunan desa melalui swadaya serta gotong royong;
  - a. Kerja bakti masyarakat secara rutin;
  - b. Penggalian dana dari masyarakat untuk pembangunan desa melalui infak bulanan;
23. Penyusunan perencanaan pembangunan desa yang terarah, terpadu, aspiratif dan tanggap terhadap perubahan.
  - a. Penyusunan RPJM-Des tahun 2014-2018;
  - b. Penyusunan RKP-Des tahun 2014, 2015, 2016, ;
  - c. Melaksanakan P3MD (Perencanaan Pembangunan Partisipatif Masyarakat Desa);
  - d. Musrenbangdes.



Dari kegiatan pembangunan yang telah dilaksanakan tersebut untuk menuju pada kemajuan desa Canggal dalam menghadapi tantangan otonomi desa sehingga desa Canggal menjadi desa yang maju dan mandiri maka perlu adanya komitmen bersama para pemangku kepentingan pembangunan desa yang ditetapkan dalam Visi dan Misi Desa untuk jangka menengah 5 (lima) tahun. Secara garis besar tantangan desa menuju desa yang maju dan mandiri adalah optimalisasi PADesa, Peningk SDM, optimalisasi pemberdayaan masyarakat desa/lembaga kemasyarakatan desa, peningkatan Sarpras infrastruktur Perdesaan.

## B. Dasar Hukum

Penyusunan Rencana Pembangunan Jangka Menengah Desa 2016-2022 ini didasarkan pada peraturan Perundang-undangan yang berlaku, sebagai berikut:

1. Undang-Undang Nomor 13 Tahun 1950 tentang Pembentukan Daerah-daerah Kabupaten Dalam Lingkungan Propinsi Jawa Tengah;
2. Undang-Undang Nomor 25 Tahun 2004 tentang Sistem Perencanaan Pembangunan Nasional;
3. Undang-Undang Nomor 32 Tahun 2004 tentang Pemerintahan Daerah sebagaimana telah diubah beberapa kali terakhir dengan Undang-undang Nomor 12 Tahun 2008 tentang Perubahan Kedua Atas Undang-Undang Nomor 32 Tahun 2004 tentang Pemerintahan Daerah;
4. Undang-Undang Nomor 33 Tahun 2004 tentang Perimbangan Keuangan Antara Pemerintah Pusat dan Pemerintahan Daerah;
5. Undang-Undang Nomor 12 Tahun 2011 tentang Pembentukan Peraturan Perundang-undangan;
6. Peraturan Pemerintah Nomor 72 Tahun 2005 tentang Desa;
7. Peraturan Presiden Nomor 1 Tahun 2007 tentang Pengesahan, Pengundangan, dan Penyebarluasan Peraturan Perundang-undangan;
8. Instruksi Presiden Republik Indonesia Nomor 3 Tahun 2010 tentang Program Pembangunan yang Berkeadilan;
9. Peraturan Daerah Kabupaten Temanggung Nomor 9 Tahun 2007 tentang Sistem Perencanaan Pembangunan Desa;
10. Peraturan Daerah Kabupaten Temanggung Nomor 17 Tahun 2007 tentang Pedoman Pembentukan dan Mekanisme Penyusunan Peraturan Desa;
11. Peraturan Daerah Kabupaten Temanggung Nomor 10 Tahun 2008 tentang Rencana Pembangunan Jangka Panjang Daerah Kabupaten Temanggung Tahun 2005-2025;
12. Peraturan Daerah Kabupaten Temanggung Nomor 1 Tahun 2014 tentang Rencana Pembangunan Jangka Menengah Daerah Kabupaten Temanggung Tahun 2013-2018;
13. Peraturan Pemerintah Nomor 43 Tahun 2015 tentang Peraturan Pelaksanaan Undang-Undang Nomor 6 Tahun 2015 tentang Desa (Lembaran Negara Republik Indonesia Tahun 2007 Nomor 123, Tambahan Lembaran Negara Republik Indonesia Nomor 5539);
14. Peraturan Pemerintah Nomor 60 Tahun 2015 tentang Dana Desa yang Bersumber dari Anggaran Pendapatan dan Belanja Negara (Lembaran Negara Republik Indonesia Tahun 2015 Nomor 169, Tambahan Lembaran Negara Republik Indonesia Nomor 5558);
15. Permendagri No 114 Tahun 2014 Tentang Pedoman pelaksanaan pembangunan Desa;
16. Peraturan Daerah Kabupaten Temanggung Nomor 10 Tahun 2007 Tentang Kedudukan Keuangan Kepala Desa dan Perangkat Desa ( Lembaran Daerah Kabupaten Temanggung Tahun 2007 Nomor 10);

17. Peraturan Daerah Kabupaten Temanggung Nomor 10 Tahun 2008 tentang Rencana Pembangunan Jangka Panjang Daerah Kabupaten Temanggung Tahun 2005-2015 (Lembaran Daerah Kabupaten Temanggung Tahun 2008 Nomor 10);
18. Peraturan Bupati Kabupaten Temanggung Nomor 46 Tahun 2016 Tentang Anggaran Pedoman Perencanaan Pembangunan Desa;
19. Peraturan Menteri Dalam Negeri Nomor 66 Tahun 2007 tentang Perencanaan Pembangunan Desa;
20. Peraturan Bupati Temanggung Nomor 7 Tahun 2013 tentang Pedoman Perencanaan Pembangunan Desa.
21. Peraturan Desa Canggal Kecamatan Kledung Kabupaten Temanggung Nomor 1 Tahun 2008 tentang Organisasi dan Tata Kerja Pemerintahan Desa Canggal Kecamatan Kledung Kabupaten Temanggung;
22. Peraturan Desa Canggal Nomor 3 Tahun 2009 tentang Pengelolaan Kekayaan Desa;

### C. Maksud dan Tujuan

#### 1. Maksud

Rencana Pembangunan Jangka Menengah Desa disusun dengan maksud untuk memberikan arah dan pedoman dalam penyelenggaraan pemerintahan desa yang meliputi urusan penyelenggaraan pemerintahan desa, pembangunan, pembinaan kemasyarakatan dan pemberdayaan masyarakat selama 6 (enam) tahun kedepan yaitu tahun 2016 sampai dengan tahun 2022.

#### 2. Tujuan

Tujuan penyusunan Rencana Pembangunan Jangka Menengah Desa adalah:

- a. menjamin terciptanya sinkronisasi dan sinergi pembangunan desa dengan pelaksanaan pembangunan daerah;
  - b. agar pembangunan desa dilaksanakan sesuai dengan kebutuhan masyarakat dan keadaan setempat;
  - c. menyelaraskan rencana kegiatan dan anggaran;
  - d. memelihara dan mengembangkan hasil-hasil pembangunan di desa;
  - e. menumbuhkembangkan dan mendorong peran serta masyarakat dalam pembangunan di desa;
- dan,
- f. Meningkatkan penggunaan sumberdaya yang ada di desa secara tepat guna, berhasil guna, berkeadilan, dan berkelanjutan.

## BAB II

### GAMBARAN UMUM DESA

#### A. KONDISI DESA

##### 1. Geografi

Desa Canggal merupakan salah satu desa di wilayah Kecamatan Kledung Kabupaten Temanggung dengan batas wilayah :

- a. Sebelah Utara :Desa Tlahab
- b. Sebelah Timur :Desa Kruwisan
- c. Sebelah Selatan :Desa Kruwisan
- d. Sebelah Barat :Desa Jambu



Jarak desa dengan Kecamatan Kledung ± 4 Km.

Terletak pada ketinggian antara 1.200 – 1400 meter dari permukaan laut.

Iklim di Desa Canggal cenderung sejuk, dengan curah hujan tinggi, dengan rata-rata 9 bulan basah (diatas 100mm) dan 3 bulan kering (kurang dari 60mm).

Luas wilayah Desa Canggal 80 Ha. dengan rincian terlihat pada tabel berikut :

Tabel 2.1  
PENGUNAAN TANAH

NO	PENGUNAAN	LUAS ( Ha )
1	Pemukiman	3
2	Sawah	-
3	Tanah Kering/Tegalan	76,8
4	Makam	0,2
5	Lain - lain	-

Secara administrasi Desa Canggal terbagi menjadi 1 (satu) Dusun yaitu Dusun Canggal terbagi menjadi 1 (satu) Rukun Warga (RW) dan 2 (dua) Rukun Tangga (RT) .

## 2. Demografi

Jumlah penduduk Desa Canggal pada akhir tahun 2016 sebanyak 600 jiwa , yang terdiri dari:

- Penduduk laki - laki sebanyak 313 jiwa
- Penduduk perempuan sebanyak 287 jiwa

Sedangkan Kepala Keluarga sebanyak 187 KK.

Adapun jumlah penduduk menurut usia dapat dilihat pada tabel berikut:

Tabel 2. 2  
JUMLAH PENDUDUK MENURUT USIA

NO	UMUR ( TAHUN )	JUMLAH ( JIWA )
1	0-5 tahun	59
2	6-10 tahun	42
3	11-15 tahun	45
4	16-20 tahun	34
5	21-25 tahun	52
6	26-30 tahun	65
7	31-35 tahun	67
8	36-40 tahun	49
9	41-45 tahun	32
10	46-50 tahun	39
11	51-55 tahun	30
12	56-60 tahun	18

13	61-65 tahun	24
14	66-70 tahun	15
15	71-75 tahun	14
16	75 ke atas	15
	JUMLAH	600

Tabel 2.3  
JUMLAH PENDUDUK MENURUT PEKERJAAN

NO	JENIS PEKERJAAN	JUMLAH (JIWA)
1	Belum/tidak bekerja	200
2	Petani dan buruh tani	314
3	Pegawai Negeri Sipil	-
4	TNI / Polri	1
5	Pensiunan PNS/TNI/POLRI	-
6	Guru Swasta	9
7	Jasa	1
8	Pedagang dan wiraswasta	20
9	Buruh harian lepas	12
10	Pelajar dan Mahasiswa	36
11	Kepala Desa	1
12	Perangkat Desa	6
	JUMLAH	600

### 3. Keadaan Sosial

Kondisi sosial masyarakat Desa Canggal ditunjukkan masih rendahnya kualitas dari sebagian besar SDM masyarakat serta cenderung masih kuatnya budaya paternalistik. Meskipun demikian pola budaya seperti ini dapat dikembangkan sebagai kekuatan dalam pembangunan yang bersifat mobilitas masa. Disamping itu masyarakat Desa Canggal yang cenderung memiliki sifat ekspresif, agamis dan terbuka dapat dimanfaatkan sebagai pendorong budaya transparansi dalam setiap penyelenggaraan pemerintahan dan pembangunan. Munculnya masalah kemiskinan, ketenagakerjaan dan perburuhan menyangkut pendapatan, status pemanfaatan lahan pada fasilitas umum menunjukkan masih adanya kelemahan pemahaman masyarakat terhadap hukum yang ada saat ini. Hal tersebut sebagai akibat dari tidak meratanya tingkat pendidikan yang diperoleh masyarakat.

Adapun tingkat pendidikan masyarakat Desa Canggal dapat dilihat pada tabel berikut:



Tabel 2.4  
JUMLAH PENDUDUK MENURUT PENDIDIKAN

NO	TINGKAT PENDIDIKAN	JUMLAH (JIWA)
1	Usia 3-6 tahun yang belum sekolah	17
2	Usia 3-6 tahun yang sedang TK/play group	20
3	Usia 7-18 tahun yang tidak pernah sekolah	1
4	Usia 7-18 tahun yang sedang sekolah	43
5	Usia 18-56 tahun tidak pernah sekolah	95
6	Usia 18-56 tahun pernah SD(Tidak tamat)	99
7	Tamat SD/ sederajat	171
8	Usia 12-56 tahun tidak tamat SLTP	7
9	Usia 18-56 tahun tidak tamat SLTA	3
10	Tamat SLTP/ sederajat	108
11	Tamat SLTA/ sederajat	31
12	Tamat S1/ sederajat	5
	JUMLAH	600

Sedangkan Sarana pendidikan formal cukup memadai dalam rangka meningkatkan kualitas peserta didik, Pemerintah Desa beserta warga masyarakat sedang melakukan peningkatan sarana pendidikan berupa rehabilitasi sarana pendidikan seperti terlihat dalam tabel berikut:

Tabel 2.5  
JUMLAH SARANA PENDIDIKAN

NO	SARANA PENDIDIKAN	JUMLAH (BUAH)
1	Taman Kanak - Kanak (RA)	1
2	SD	-
3	MI	1
	JUMLAH	2

Dilihat dari tingkat ketagwaan terhadap Tuhan Yang Maha Esa dan sarana tempat ibadah, masyarakat Desa Canggal mayoritas penduduknya beragama islam, ini terlihat dalam tabel berikut:

Tabel 2.6  
JUMLAH PENDUDUK  
MENURUT AGAMA/ KEPERCAYAAN DAN TEMPAT IBADAH

NO	AGAMA	JUMLAH (JIWA)	TEMPAT IBADAH	JUMLAH
1	Islam	572	MASJID	1
2	Kristen	-		
3	Katholik	-	-	-
4	Budha	-	-	-
5	Kepercayaan	-	-	-
6	Hindu	-	-	-

Disamping itu Pemerintah Desa Canggal berupaya menyediakan sarana kesehatan agar kesejahteraan masyarakat terjamin. Adapun sarana kesehatan dan tingkat kesejahteraan dapat dilihat pada tabel berikut:

Tabel 2.7  
SARANA KESEHATAN

NO	SARANA KESEHATAN	JUMLAH ( BUAH )
1	Puskesmas Pembantu	
2	Poli Klinik Desa ( PKD )	1
3	Bidan Desa	1
4	Dukun Bayi terdidik	
5	Posyandu Balita	1
6	Posyandu Lansia	1

Tabel 2.8  
JUMLAH PENDUDUK MENURUT TINGKAT KESEJAHTERAAN

NO	TINGKAT SEJAHTERA	JUMLAH ( KK )
1	Prasejahtera	21
2	Sejahtera 1	66
3	Sejahtera 2	85
4	Sejahtera 3	15
5	Sejahtera 3 Plus	-

Organisasi Pemuda, Olah Raga, dan Kesenian juga banyak terdapat di Desa Canggal Adapun jenis dan jumlahnya dapat dilihat pada tabel berikut:

Tabel 2.9  
ORGANISASI PEMUDA, OLAH RAGA,

NO	NAMA ORGANISASI	JUMLAH ( Kel / Unit )
1	Karang Taruna KRIDHA TAMA	1
2	Remaja Masjid AL-HUDA	1
3	Remaja Vihara	-
4	Remaja Gereja	-
5	Sepak Bola PUTRA SANJAYA	1
6	Bola Voly MANDALA	2

#### 4. Keadaan Ekonomi

Perekonomian Desa Canggal secara umum didominasi pada sektor pertanian yang sistem pengelolaannya masih sangat tradisional (pengolahan lahan, pola tanam maupun pemilihan komoditas produk pertaniannya). Lahan pertanian yang ada di Desa Canggal sebagian besar lahan tadah hujan dan hanya sebagian kecil lahan basah. Produk unggulan petani Desa Canggal adalah tanaman hortikultura yaitu tanaman cabe, tomat, kobis, bawang merah, bawang putih dan lainnya.



Disamping itu warga masyarakat ada yang menekuni sektor peternakan.

Dari data diatas menunjukkan bahwa mata pencaharian penduduk terbanyak adalah sebagian besar masih pada sektor pertanian (daerah agraris), kemudian disusul sektor perdagangan dan peternakan. Sehingga bidang pertanian merupakan sektor yang utama di Desa Canggal dalam meningkatkan kesejahteraan masyarakat dan pendapatan asli desa. Hal tersebut didukung oleh keberadaan Lembaga Ekonomi (LED) yang ada di Desa Canggal.

Tabel 2.10

*Lembaga Ekonomi yang ada di Desa Canggal adalah :*

NO.	Nama LED	JUMLAH Anggota	Keterangan
1.	KSU 'SPAKKATS'	61	Aktif
2.	PUAP	75	Aktif
3.	KUB KERSO MAJU	35	Aktif
4.	Kel Tani KERSO MAJU	48	Aktif
5.	Kel Tani Ternak NGUDI RAHARJO	26	Aktif
6	Kel Tani Ternak KERSO DADI	10	Aktif

## 5. Potensi Ekonomi

Sektor pertanian merupakan salah satu potensi unggulan di Desa Canggal, adapun produk pertanian yang di hasilkan terdiri dari beberapa jenis produk tanaman pangan, tanaman Holtikultura dan tanaman perkebunan. Penduduk Desa Canggal yang sebagian besar melakukan kegiatan pertaniannya sudah mulai belajar mengenal agribisnis.

Tabel 2.11

Produksi pertanian Desa Canggal

No	Komoditas	Luas ( ha )	Produksi (Ton) / Ha
1	Tanaman Pangan		
	- Jagung	9	1
2	Holtikultura		
	- Bawang Putih	0,5	3
	- Bawang Merah	1	5
	- Kentang	0,5	11
	- Kubis	3	15
	- Tomat	0.75	12
	- Cabe	8	8,5
3	Perkebunan		
	- Tembakau	11	0,6
	- Kopi	1,5	1

Selain dari pertanian sebagaimana penduduk Desa Canggal juga menghasilkan produk peternakan meliputi Unggas dan ruminansia. Untuk jenis Unggas yang di komersilkan dalam jumlah yang cukup banyak adalah ayam kampung sementara untuk jenis ternak Ruminansia diantaranya adalah domba, Kambing, dan sapi.

Tabel 2.12  
Ternak Desa Canggal menurut jenisnya:

No	Jenis Ternak	Jumlah ( Ekor )
1	Sapi Biasa	67
2	Sapi Perah	5
3	Kambing / Domba	115
4	Ayam kampung	710
5	Kelinci	8
6	Marmut	65
7	Itik	113

#### 6. Pertumbuhan Ekonomi / PDRB

Dengan adanya program dari pemerintah yang bersifat pemberdayaan menunjang kegiatan ekonomi di Desa Canggal, hal ini di sebabkan karena banyak pelatihan yang di adakan di Desa Canggal di antaranya :

- Pelatihan pertanian
- pelatihan perbengkelan
- pelatihan pembuatan pakan ternak
- Pelatihan menjahit

Hal ini di tambah lagi dengan pola pikir masyarakat yang semakin berkembang Contoh dalam bidang pertanian dan peternakan yang berwawasan konservasi.

Bidang pertanian, petani di Desa Canggal sekarang tidak tergantung pada satu komoditas tanaman saja tapi sudah bervariasi, dan cara pengolahan lahan pertanianpun sudah menggunakan ilmu pertanian modern bukan tradisional.

Bidang peternakan, dengan menerapkan ilmu dari BPTP, maka pendapatan warga dalam sektor peternakan meningkat.

#### B. Kondisi Pemerintahan Desa

##### 1. Pemerintahan Desa

###### a. Pemerintah Desa

Organisasi Pemerintah Desa Canggal ditetapkan dengan Peraturan Desa Nomor 1 Tahun 2009, terdiri dari 1 (satu) orang Kepala Desa, 1 (satu) orang Sekretaris Desa, 3 (tiga) orang Kepala Seksi, 2 (dua) orang Kepala urusan, 1(satu) orang Kepala Dusun, untuk lebih jelasnya dapat dilihat pada tabel Aparatur



Pemerintah Desa dalam Susunan Organisasi dan Tata Kerja Pemerintah Desa sebagaimana tabel berikut:

Tabel 2.13  
 APARATUR PEMERINTAH DESA CANGGAL

NO	NAMA	JABATAN	USIA	MASA JABATAN	PENDIDIKAN
1	SUKIRMAN	Kepala Desa	44	2016-2022	SLTA
2	TUNARI	Sekretaris Desa	41	2016-2035	SLTA
3	AHMAD FAUZAN	Kasi Pemerintahan	32	2008-2044	SLTA
4	WALYADI	Kasi Pembangunan	39	2008-2037	SLTA
5	SOPYUDIN	Pemb.Kasi Kesra	38	2010-2039	SLTP
6	UJI ROHMAD	Kaur Umum	31	2008-2045	SLTA
7	SLAMET SAKTI	Kaur Keuangan	32	2010-2044	SLTA
8		Kepala Dusun			

Gambar 2.1  
 STRUKTUR ORGANISASI DAN TATA KERJA PEMERINTAH DESA CANGGAL

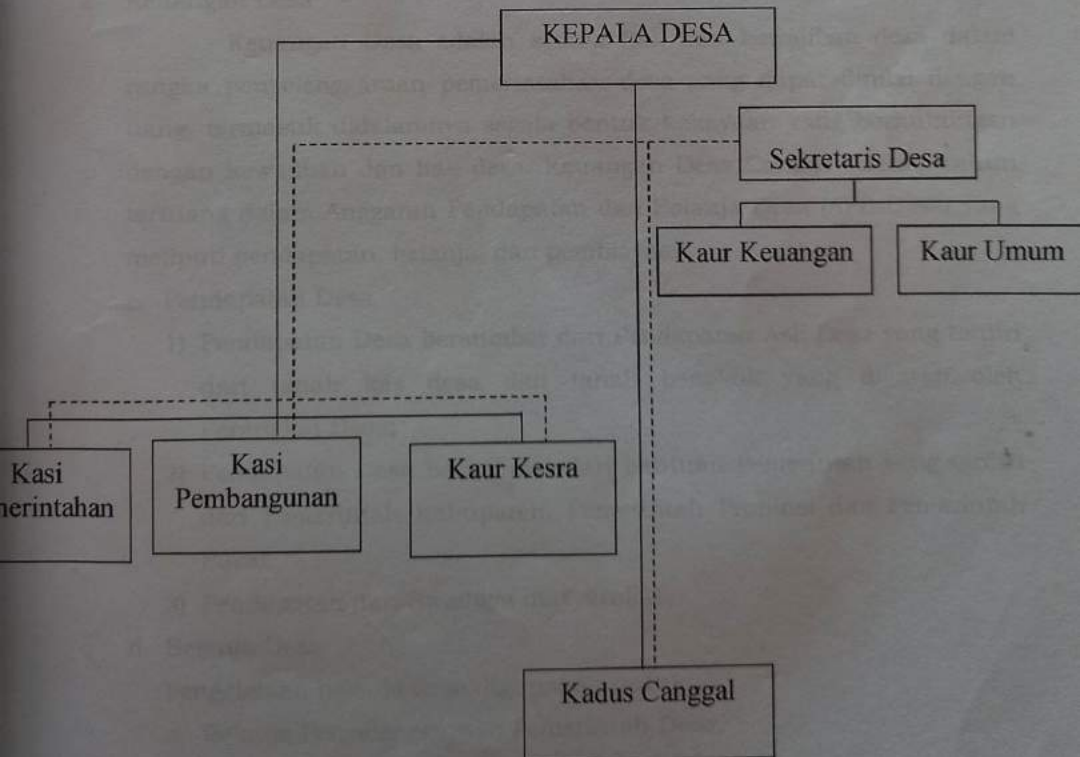

Keterangan :  
 ————— : Garis Komando  
 - - - - - : Garis Koordinasi

b. Badan Permusyawaratan Desa ( BPD )

Badan Permusyawaratan Desa (BPD) Desa Canggal berjumlah 5 orang yang ditetapkan dengan Keputusan Bupati Temanggung Nomor 202 Tahun 2013 dengan keanggotaan sebagai berikut:

Tabel 2.14  
DAFTAR ANGGOTA BPD DESA CANGGAL PERIODE 2013 - 2018

No	Nama	Jabatan	Distrik	Pendidikan
1	MARSUDI	KETUA	1	SLTP
2	SRI HARTATIK	SEKRETARIS	2	SLTA
3	SUS DHOTUL ALHAM	ANGGOTA	1	SLTA
4	AGUS RIBUT	ANGGOTA	2	SLTA
5	NASWANTO	ANGGOTA	2	SLTP

Sebagai unsur penyelenggara pemerintahan Desa Badan Permusyawaratan Desa mempunyai kewajiban:

- 1) Merumuskan Peraturan Desa bersama Kepala Desa;
- 2) Meminta pertanggungjawaban Kepala Desa atas penyelenggaraan pemerintahan Desa;

2. Keuangan Desa

Keuangan Desa adalah semua hak dan kewajiban desa dalam rangka penyelenggaraan pemerintahan desa yang dapat dinilai dengan uang, termasuk didalamnya segala bentuk kekayaan yang berhubungan dengan kewajiban dan hak desa. Keuangan Desa Canggal setiap tahun tertuang dalam Anggaran Pendapatan dan Belanja Desa (APB-Desa) yang meliputi pendapatan, belanja, dan pembiayaan.

c. Pendapatan Desa

- 1) Pendapatan Desa bersumber dari Pendapatan Asli Desa yang terdiri dari tanah kas desa dan tanah bengkok yang digarap oleh Perangkat Desa;
- 2) Pendapatan Desa bersumber dari bantuan Pemerintah yang terdiri dari Pemerintah Kabupaten, Pemerintah Propinsi dan Pemerintah Pusat.
- 3) Pendapatan dari Swadaya masyarakat.

d. Belanja Desa

Pengelolaan belanja desa digunakan untuk:

- a. Belanja Penyelenggaraan Pemerintah Desa.
- b. Belanja Pembangunan Desa.
- c. Belanja Pembinaan Kemasyarakatan Desa.
- d. Belanja Pemberdayaan Masyarakat



Kondisi APB-Desa 3 tahun terakhir Desa Canggal secara garis besar terlihat dalam tabel dibawah ini:

Tabel 2.15

PENDAPATAN DAN BELANJA DESA CANGGAL TAHUN 2014 -2016

Tahun	PENDAPATAN (Rp)					Belanja (Rp)	Pembiayaan (Rp)
	PADes (Rp)	Dana Perimbangan (Rp)	Bantuan Keuangan (Rp)	Lain-lain Pendapatan yang sah (Rp)	Jml Pendapatan (Rp)		
2014	53.734.000	65.104.000	112.782.000	112.782.000	231.120.700	229.677.614	+1.443.086
2015	27.590.000	185.256.000	315.193.000	315.193.000	514.644.000	511.564.432	+3.079.568
2016	25.090.000	171.140.000	631.580.575	631.580.575	832.862.875		
kenaikan/penurunan rata-rata							

Dari tabel diatas terlihat bahwa kenaikan/penurunan rata-rata pendapatan setiap tahun cenderung tidak stabil

3. Lembaga Kemasyarakatan Desa:

Berdasarkan Peraturan Bupati Nomor 18 Tahun 2012 tentang Lembaga Kemasyarakatan Desa, bahwa Lembaga Kemasyarakatan Desa antara lain Lembaga Pemberdayaan Masyarakat Desa (LPMD), Pembinaan Kesejahteraan Keluarga (PKK), Rukun Warga (RW), Rukun Tetangga (RT), Karang Taruna, dan Satgas Linmas yang ditetapkan dengan Peraturan Desa. Lembaga Kemasyarakatan Desa merupakan mitra kerja Pemerintah Desa dalam memberdayakan masyarakat.

Lembaga Kemasyarakatan Desa Canggal sudah terbentuk tetapi belum ditetapkan dengan Peraturan Desa. Lembaga Kemasyarakatan Desa Canggal yaitu LPMD, PKK, 2 RT, 1 RW, Karang Taruna, dan Satgas Linmas, dengan rincian keanggotaan sebagaimana tabel dibawah ini:

Tabel 2.16

DAFTAR PENGURUS LPMD PERIODE MASA BHAKTI TAHUN .2012 -2017.

NO	NAMA	JABATAN	PENDIDIKAN	KET.
1	M.NUR AZIS	KETUA	SLTA	Ditetapkan dengan Keputusan Kepala Desa Canggal Nomor 411.4/17 Tahun 2012
2	WALMIN	WAKIL KETUA	SLTP	
3	ASFARUDIN	SEKRETARIS	SLTP	
4	MIFTAHUDIN	BENDAHARA	SLTA	
5	KHOIRUL ANAM		SD	
6	NURMAKSUM		SLTP	
7	ARIFAH		SLA	
8	INA ROHANI		SLTP	
9	MUSLIHIN		SD	
10	NURUL KOMARIYAH		SLTA	

Tugas LPMD adalah:

- a. menyusun rencana pembangunan Desa/Kelurahan secara partisipatif;
- b. melaksanakan dan mengendalikan pembangunan; dan
- c. menggerakkan swadaya gotong royong masyarakat.

Tabel 2.17

DAFTAR PENGURUS PKK

NO	NAMA	JABATAN	PENDIDIKAN	KET.
1	SITI KHOLIFAH	KETUA	SD	Ditetapkan dengan Keputusan Kepala Desa Canggal Nomor 412.6/22 Tahun 2016
2	TRIMO KISRUH	WAKIL KET	SD	
3	NURSIDAH	SEKRE 1	SLTP	
4	NASIKHAH	SEKRE 2	SD	
5	NURFAIZAH	BEND 1	SLTP	
6	KHUSNUL KHOTIMAH	BEND 2	D1	
7	ISTIKOMAH	KET.POKJA 1	SLTP	
8	ERVIANA	KET.POKJA 2	SLTP	
9	SRIYATI	KET.POKJA 3	SLTP	
10	FITRIYAH	KET.POKJA 4	SLTP	

Tugas TP PKK Desa/Kelurahan meliputi:

- a. membina dan memberdayakan masyarakat menuju keluarga sejahtera;
- b. melaksanakan 10 (sepuluh) program pokok PKK;
- c. membina dan menggerakkan kelompok PKK RW, RT, dan Dasa Wisma;
- d. menggali, menggerakkan, dan mengembangkan potensi masyarakat untuk meningkatkan kesejahteraan keluarga; dan
- e. berpartisipasi dalam pelaksanaan program pemerintah yang berkaitan dengan kesejahteraan keluarga di Desa;

Tabel 2.18

DAFTAR KETUA RW dan RT

NO	NAMA	JABATAN	PENDIDIKAN	KET.
1	NASHOHA	KET RW 01	SLTP	Ditetapkan dengan Keputusan Kepala Desa Canggal Nomor 8 Tahun 2013
2	MUHRONI	KET RT 01	SD	
3	MUHLASIN	KET RT 02	SD	

Tugas RT dan RW adalah:

- a. membantu terwujudnya kehidupan masyarakat berdasarkan Pancasila dan Undang-Undang Dasar 1945;
- b. membantu penyelenggaraan tugas pemerintah Desa/Kelurahan dalam memberikan pelayanan kepada masyarakat di wilayah kerjanya;



- c. menggerakkan partisipasi dan pemberdayaan masyarakat dalam pembangunan Desa/Kelurahan;
- d. membantu Pemerintah Desa/Kelurahan dalam kebersihan dan penataan lingkungan;
- e. membantu terciptanya ketentraman dan ketertiban umum;
- f. menjembatani hubungan antar sesama anggota masyarakat dan antar anggota masyarakat dengan pemerintah Desa/Kelurahan;
- g. menumbuhkembangkan kehidupan gotong-royong dan sosial kemasyarakatan; dan
- h. melaksanakan kegiatan lain sesuai dengan kebutuhan dan kondisi masyarakat setempat.

Tabel 2.19

DAFTAR PENGURUS KARANG TARUNA  
PERIODE MASA BHAKTI TAHUN .2012 - 2017.

NO	NAMA	JABATAN	PENDIDIKAN	KET.
1	NURMAKSUM	KETUA	SLTP	Ditetapkan dengan Keputusan Kepala Desa Canggal Nomor :400/13/ Tahun 2012.
2	GANJAR ROHMAD	SEKRETARIS	SLTP	
3	KHANAFI	BENDAHARA	SLTP	
4	NUR KANDUNG	SEI SDM	SLTP	
5	SUPRIYADI	SEI UKS	SLTP	
6	LUKMAN HAKIM	SEI PENG KEL MAS	SLTA	
7	ASFARUDIN	SEI PENG EKONOM&KOPRASI	SLTP	
8	NASWANTO	SEI PENG ROHANI & PEMB MENTAL	SLTP	
9	ZAINUDIN	SEI OR/KES	SLTP	
10	MUNAWAROH	SEI LING HIDUP & PARIWISATA	SLTP	
11	MUSAFAK	SEI ORGANISASI	SLTP	
12	MUHLISIN	SEI HUMAS	SLTP	
13	MUSLIHIN	SEI HUKUM&HAM	SD	

Tugas Karang Taruna adalah bersama-sama dengan Pemerintah Desa/Kelurahan dan masyarakat menyelenggarakan pembinaan generasi muda dan kesejahteraan sosial.

Tabel 2.20

DAFTAR PENGURUS SATGAS LINMAS  
PERIODE MASA BHAKTI TAHUN .2012 - 2017

NO	NAMA	JABATAN	PENDIDIKAN	KET.
1	WALMAN	KOM PLETON		Ditetapkan dengan Keputusan Kepala Desa Canggal Nomor 340/02/ Tahun 2012
2	MUHRONI	WALKOM PLETON		
3	SARPAN	DANRU I		
4	BANAR UJI	DANRU II		
5	SURYADI	DANRU III		

Satgaslinmas                      mempunyai                      tugas                      melaksanakan

penanggulangan bencana dan penanganan pengungsi, membantu aparat pemerintah dalam memelihara keamanan, ketertiban umum dan ketentraman masyarakat, membantu kegiatan sosial kemasyarakatan serta membantu pengamanan penyelenggaraan pemilihan umum, pemilihan kepala daerah, dan pemilihan kepala desa.

### BAB III

#### PENGKAJIAN KEADAAN DESA

##### A. MASALAH

Dari proses penggalian dan pengumpulan data tentang keadaan masyarakat, masalah, dan potensi melalui alat kaji sketsa desa, kalender musim, dan bagan kelembagaan dalam Pengkajian Keadaan Desa bulan Oktober tahun 2016 ditemukan beberapa permasalahan yang memerlukan tindakan pemecahan masalah. Masalah hasil PKD tersebut setelah ditentukan berdasarkan tingkat kemendesakan, keseriusan, dan dampak perkembangan masalah maka diperoleh peringkat masalah yang akan diselesaikan dalam jangka waktu 6 (enam) tahun kedepan yaitu:

1. Bidang Kesehatan:
  - a. Sebagian warga miskin di desa Canggal belum terjangkau Jamkesmas.
  - b. Belum ada tempat pembuangan sampah ( TPA )
2. Bidang Pekerjaan Umum:
  - a. Jalan lingkungan banyak yang rusak;
  - b. Jalan Desa rusak
  - c. Drainase dan talud jalan belum terbangun sesuai kebutuhan masyarakat; dan



- d. Talud Jalan Desa belum terbangun.
- 3. Bidang Perumahan:
  - a. Sebagian warga masyarakat miskin rumahnya sudah tidak layak huni.
- 4. Bidang Aparatur
  - b. SDM aparatur pemerintah desa masih kurang;
  - c. Kebersihan kantor desa dan balai desa kurang; dan
  - d. Kantor Lembaga Desa belum ada.
- 5. Bidang Pertanian:
  - a. Jalan usaha tani ada yang belum terjangkau program pembangunan;
  - b. Masih banyak lahan pertanian yang perlu dibangun dam penahan dan embung;
  - c. Masih banyak lahan pertanian yg kekurangan air terutama di musim kemarau;
  - d. Lahan pertanian di desa Canggal seluas 15 Ha masih gundul dan mudah longsor; dan
  - e. Kelompok tani di Desa Canggal masih banyak membutuhkan bantuan saprodi dan pendampingan.
- 6. Bidang Ekonomi Masyarakat:
  - a. Koperasi KSU di desa Canggal masih kekurangan modal untuk usaha;
- 7. Bidang Peternakan:
  - a. Peternak Kambing di desa Canggal belum mampu membeli bibit unggul; dan
  - b. Kelompok ternak sapi di desa Canggal sangat membutuhkan bantuan bibit unggul;

a. POTENSI

Dari hasil proses Pengkajian Keadaan Desa ditemukan beberapa potensi di Desa Canggal yang dapat mendukung untuk penyelesaian prioritas masalah sebagaimana tertulis dalam sub bab diatas yaitu:

- 1. Bidang Kesehatan:
  - a. Dalam menyelesaikan masalah warga miskin di desa Canggal belum terjangkau Jamkesmas potensi dasar yang dimiliki Desa Canggal adalah Pemberian Surat Keterangan Tidak Mampu dari Desa (SKTM).
  - b. Desa memiliki lahan kosong sebagai tempat TPA
- 2. Bidang Pekerjaan Umum:
  - a. Dalam menyelesaikan masalah jalan lingkungan banyak yang rusak potensi dasar yang dimiliki Desa Canggal adalah Jalan dan Swadaya Masyarakat;

- b. Dalam menyelesaikan masalah jalan Desa Rusak program pembangunan potensi dasar yang dimiliki Desa Canggal adalah Jalan dan swadaya masyarakat
  - c. Dalam menyelesaikan masalah drainase dan talud jalan belum terbangun sesuai kebutuhan masyarakat potensi dasar yang dimiliki Desa Canggal adalah Swadaya masyarakat ada.; dan
  - d. Dalam menyelesaikan masalah talud Jalan Desa belum terbangun potensi dasar yang dimiliki Desa Canggal adalah Swadaya masyarakat ada
3. Bidang Perumahan:
- Dalam menyelesaikan masalah warga masyarakat miskin menyangkut rumah tidak layak huni potensi dasar yang dimiliki Desa Canggal adalah Program Pemugaran RTLH
4. Bidang Aparatur
- a. Dalam menyelesaikan masalah SDM aparatur pemerintah desa masih kurang potensi dasar yang dimiliki Desa Canggal adalah Kemauan perangkat desa ada.;
  - b. Dalam menyelesaikan masalah kebersihan kantor desa dan balai desa kurang potensi dasar yang dimiliki Desa Canggal adalah Aparat Desa ada; dan
  - c. Dalam menyelesaikan masalah kantor Lembaga Desa belum ada potensi dasar yang dimiliki Desa Canggal adalah Lembaga Desa ada
5. Bidang Pertanian:
- a. Dalam menyelesaikan masalah jalan usaha tani yang belum terjangkau program pembangunan potensi dasar yang dimiliki Desa Canggal adalah lahan untuk pembuatan badan jalan;
  - b. Dalam menyelesaikan masalah banyak lahan pertanian yang perlu dibangun dam penahan dan embung potensi dasar yang dimiliki Desa Canggal adalah Pemanfaatan embung mini ke lahan pertanian.;
  - c. Dalam menyelesaikan masalah banyak lahan pertanian yang kekurangan air terutama di musim kemarau potensi dasar yang dimiliki Desa Canggal adalah Optimalisasi pemanfaatan embung mini.
  - d. Dalam menyelesaikan masalah lahan pertanian di desa Canggal seluas 15 Ha masih gundul dan mudah longsor potensi dasar yang dimiliki Desa Canggal adalah Pengolahan tanah dengan teras siring dan penanaman kopi.; dan
  - e. Dalam menyelesaikan masalah kelompok tani di Desa Canggal masih banyak membutuhkan bantuan saprodi dan pendampingan potensi



dasar yang dimiliki Desa Canggal adalah Pemanfaatan Koperasi KSU SEPAKKATS

6. Bidang Ekonomi Masyarakat:

Dalam menyelesaikan masalah KSU di desa Canggal masih kekurangan modal untuk usaha potensi dasar yang dimiliki Desa Canggal adalah kepengurusan Koperasi ada.;

7. Bidang Peternakan:

- a. Dalam menyelesaikan masalah Peternak Kambing di desa Canggal tidak mampu membeli bibit unggul potensi dasar yang dimiliki Desa Canggal adalah ada Pedagang kambing.;
- dan
- b. Dalam menyelesaikan masalah Kelompok ternak sapi di desa Canggal sangat membutuhkan bantuan bibit unggul potensi dasar yang dimiliki Desa Canggal adalah Kelompok tani Khusus ternak ada.

## BAB IV

### VISI DAN MISI

#### A. VISI

Dalam menghadapi tantangan otonomi desa menuju desa yang maju dan mandiri maka masyarakat Desa Canggal melalui para pemangku kepentingan pembangunan desa mempunyai harapan untuk mewujudkan masyarakat yang lebih sejahtera. Harapan ini dirumuskan dalam Visi Desa Canggal tahun 2016-2022 yaitu "DESA CANGGAL YANG MAJU, AMAN, AGAMIS, AGRARIS, BERBUDAYA, DAN SEJAHTERA DENGAN PEMERINTAHAN YANG BERSIH".

Visi ini mengandung makna bahwa:

1. "**MAJU**" adalah suatu desa yang mempunyai aparat pemerintahan desa, dan lembaga kemasyarakatan, serta masyarakat yang berkembang dan berorientasi pada upaya memajukan desa dengan dilandasi sikap disiplin, bekerja keras, jujur, dan mampu meningkatkan kualitas diri. Kondisi demikian akan mengantarkan desa menjadi desa yang mempunyai masyarakat yang sejahtera.
2. "**AMAN**" dalam arti bahwa terwujudnya tertib pemerintahan dan tertib kemasyarakatan akan sangat membantu terwujudnya keamanan dan ketentraman masyarakat. Kondisi aman ini perlu ditunjang demi terpeliharanya stabilitas daerah.
3. "**AGAMIS**" adalah suatu kondisi dimana dalam penyelenggaraan pemerintahan dan pembangunan dapat terpenuhinya kebutuhan jasmani masyarakat Desa, juga terpenuhinya kebutuhan rohani dengan sikap dan akhlak mulia yang sesuai dengan pemahaman, penghayatan ajaran agama dan didukung kebebasan menjalankan ajaran agama serta toleransi antar pemeluk agama dalam kehidupan bermasyarakat, berbangsa dan

bernegara, sehingga seluruh proses pembangunan yang dilaksanakan berdasarkan norma-norma agama.

4. Desa yang **"AGRARIS "** adalah suatu desa yang secara ekonomi masyarakatnya bertumpu pada sektor pertanian sebagai penggerak utama perekonomian desa dan tumpuan kehidupan masyarakat dengan tetap mempertimbangkan peningkatan kualitas lingkungan hidup.
5. **"BERBUDAYA"** adalah suatu kondisi masyarakat dalam penyelenggaraan pemerintahan dan pembangunan memiliki budaya sehat, budaya peduli pendidikan, budaya kebersihan lingkungan tempat tinggal dan lingkungan perumahan dan budaya peduli atas lingkungan sosial kemasyarakatan dan kebudayaan yang berkembang di masyarakat.
6. **"SEJAHTERA"** adalah tercukupinya kebutuhan pokok lahiriah dan batiniah bagi masyarakat yang ditandai dengan meningkatnya kualitas kehidupan ekonomi masyarakat desa yang layak dan bermartabat karena terpenuhinya kebutuhan ekonomi, sosial, budaya, politik dan pertahanan dan keamanan.
7. **"PEMERINTAHAN YANG BERSIH"** adalah dalam penyelenggaraan pemerintahan dan pembangunan yang bebas Korupsi, Kolusi, dan Nepotisme sesuai dengan arah pelaksanaan reformasi birokrasi.

## B. MISI

Dalam mewujudkan visi **"DESA CANGGAL YANG MAJU, AMAN, AGAMIS, AGRARIS , BERBUDAYA, DAN SEJAHTERA DENGAN PEMERINTAHAN YANG BERSIH"**. maka langkah-langkah atau upaya yang akan dilaksanakan dirumuskan dalam Misi sebagai berikut:

1. Mewujudkan perekonomian desa dengan pertanian yang memberdayakan ekonomi kerakyatan dan potensi unggulan desa yang berwawasan lingkungan.
2. Mewujudkan kualitas iman dan taqwa melalui pembinaan dan pengembangan kehidupan beragama, kerukunan umat beragama, dan peningkatan fasilitas kehidupan beragama;
3. Meningkatkan kapasitas lembaga kemasyarakatan desa dalam menggerakkan dan menumbuhkembangkan swadaya dan gotong royong masyarakat dalam pembangunan desa;
4. Mewujudkan ketersediaan dan peningkatan sarana dan prasarana pelayanan dasar pendidikan, kesehatan, dan sosial budaya tanpa meninggalkan kearifan lokal;
5. Meningkatkan pelayanan masyarakat dengan pemerintahan yang bersih, transparan, tidak KKN, dan berorientasi pada pelayanan publik.
6. mewujudkan pemerintahan desa yang baik dan bertanggung jawab serta meningkatkan kualitas sumber daya manusia dalam pelayanan kepada masyarakat.
7. Mewujudkan kesejahteraan dengan prioritas mencerdaskan dan meningkatkan derajat kesehatan masyarakat serta keimanan dan ketaqwaan kepada Tuhan Yang Maha Esa.



8. Mewujudkan perekonomian desa yang semakin kuat dengan pemberdayaan ekonomi kerakyatan, potensi unggulan desa, dan lembaga ekonomi desa dalam rangka meningkatkan daya saing dan kemandirian desa;
9. Mewujudkan peningkatan produksi, produktivitas, dan nilai tambah hasil-hasil potensi desa yang berkelanjutan dan berwawasan lingkungan.
10. Meningkatkan pelayanan penanganan masalah social, serta meningkatkan kemajuan dan kemandirian masyarakat miskin.
11. Menciptakan Masyarakat yang Aman dan Tenteram dengan mewujudkan demokratisasi dalam segala aspek kehidupan, menghormati hak asasi manusia, dan menjamin tegaknya supremasi hukum
12. Meningkatkan kapasitas lembaga kemasyarakatan desa serta menggerakkan dan menumbuh kembangkan swadaya dan gotong royong masyarakat dalam pembangunan desa;

## STRATEGI

Berdasarkan hasil Pengkajian Keadaan Desa yang merupakan proses penggalian dan pengumpulan data tentang keadaan masyarakat, masalah, dan potensi maka diperoleh beberapa kegiatan untuk menyelesaikan masalah yang dihadapi oleh desa. Kegiatan tersebut merupakan kebutuhan desa yang harus dilaksanakan dalam kurun waktu 6 (enam) tahun dengan mempertimbangkan potensi, kemampuan keuangan desa, dan kewenangan desa. Kegiatan tersebut meliputi kegiatan yang direncanakan untuk didanai dari swadaya atau sumbangan pihak ketiga, APB-Desa, dan Kegiatan yang diusulkan untuk didanai dari APBD Kabupaten, APBD Provinsi, APBN, serta APBN dalam program-program khusus .

Kegiatan hasil Pengkajian Keadaan Desa merupakan kegiatan yang dirumuskan untuk mewujudkan visi melalui beberapa misi sebagaimana tertuang dalam BAB ini. Dalam mewujudkan visi diperlukan langkah-langkah strategis/terobosan dengan menggunakan strategi yang mempertimbangkan potensi pendukung baik internal yang ada di desa maupun potensi eksternal. Strategi yang dirumuskan adalah sebagai berikut:

1. Meningkatkan pembangunan tingkat dusun dengan pelibatan swadaya masyarakat.
2. Mengoptimalkan peran lembaga kemasyarakatan desa dalam peningkatan pemberdayaan masyarakat.

## ARAH KEBIJAKAN

Dalam melaksanakan beberapa strategi diatas maka untuk mewujudkan visi "DESA CANGGAL YANG MAJU, AMAN, AGAMIS, AGRARIS , BERBUDAYA, DAN SEJAHTERA DENGAN PEMERINTAHAN YANG BERSIH". melalui 12 misi yang telah ditetapkan, kebijakan pemerintah Desa Canggal adalah sebagai berikut:

1. melalui kebijakan **mewujudkan pemerintahan desa yang baik dan meningkatkan sumber daya manusia kualitas pelayanan masyarakat**, program yang akan dilaksanakan adalah:
  - a. Peningkatan kemampuan dan profesionalisme aparat pemerintah desa yaitu Kepala Desa dan Perangkat Desa, serta Badan Permusyawaratan Desa (BPD);
  - b. Peningkatan kerjasama antara pemerintah desa dan Badan Permusyawaratan Desa sesuai tugas pokok dan fungsinya masing-masing;
  - c. Membangun system pemerintahan yang bersih serta berorientasi pada pelayanan publik.
  - d. Peningkatan sarana dan prasarana pelayanan masyarakat;
2. Melalui Mewujudkan kesejahteraan dengan prioritas mencerdaskan dan meningkatkan derajat kesehatan masyarakat serta keimanan dan ketaqwaan kepada Tuhan Yang Maha Esa. program yang akan dilaksanakan adalah:
  - a. Membangun dan mendorong terciptanya pendidikan yang menghasilkan insan intelektual, insan inovatif dan insan bertakwa.
  - b. Membangun dan mendorong majunya bidang pendidikan baik formal atau non formal yang mudah diakses dan dinikmati seluruh warga masyarakat tanpa terkecuali.
  - c. Mengembangkan pelayanan kebutuhan dasar masyarakat dalam bidang kesehatan
  - d. Membangun dan meningkatkan kehidupan beragama
3. Mewujudkan perekonomian desa yang semakin kuat dengan pemberdayaan ekonomi kerakyatan, potensi unggulan desa, dan lembaga ekonomi desa dalam rangka meningkatkan daya saing dan kemandirian desa; program yang akan dilaksanakan adalah :
  - a. Memperkuat sumber-sumber ekonomi rakyat dan kelembagaan ekonomi masyarakat
  - b. Membangun infrastruktur perdesaan untuk industrialisasi pertanian



- c. Membangun dan mendorong usaha-usaha untuk optimalisasi sektor pertanian, perkebunan, peternakan dan perikanan, baik tahap produksinya maupun pengolahan hasilnya
  - d. mengembangkan potensi desa untuk kemandirian desa
4. Mewujudkan peningkatan produksi, produktivitas, dan nilai tambah hasil-hasil potensi desa yang berkelanjutan dan berwawasan lingkungan. Melalui program :
- a. Menjamin dan mendorong usaha-usaha untuk terciptanya pembangunan di segala bidang yang berwawasan lingkungan dan kebencanaan, sehingga terjadi keberlanjutan usaha-usaha pembangunan dan pemanfaatannya.
  - b. Meningkatkan pengelolaan secara berdaya guna dan berhasil guna potensi sumber daya alam ( SDA ) yang ada dengan peningkatan sumber daya manusia yang memiliki keunggulan melalui pendidikan formal dan non formal serta pendidikan dan pelatihan.
5. Melalui Meningkatkan pelayanan penanganan masalah social, serta meningkatkan kemajuan dan kemandirian masyarakat miskin , program yang akan dilaksanakan adalah :
- a. Pemberian bantuan dan perlindungan social untuk pemenuhan hak dasar, pengurangan beban hidup dan perbaikan kualitas hidup masyarakat miskin;
  - b. Pengembangan dan Pemberdayaan kapasitas kelompok masyarakat miskin
6. Menciptakan Masyarakat yang Aman dan Tenram dengan mewujudkan demokratisasi dalam segala aspek kehidupan, menghormati hak asasi manusia, dan menjamin tegaknya supremasi hukum,program yang akan dilaksanakan:
- a. Peningkatan ketertiban dan keamanan desa.
  - b. Pemberdayaan masyarakat yang berwawasan gender ( menciptakan keluarga harmoni dan meningkatkan peran perempuan ditingkat masyarakat ).
  - c. peningkatan kesadaran hukum masyarakat
7. Meningkatkan kapasitas lembaga kemasyarakatan desa serta menggerakkan dan menumbuh kembangkan swadaya dan gotong royong masyarakat dalam pembangunan desa;dilaksanakan melalui program :
- a. Peningkatan dan kemampuan profesionalisme anggota dan pengurus lembaga kemasyarakatan desa;
  - b. Peningkatan pemberdayaan pengurus lembaga kemasyarakatan desa;
  - c. peningkatan pemberdayaan pemuda dalam pembangunan desa

- d. Peningkatan peran serta masyarakat dalam pembangunan desa melalui swadaya serta gotong royong;
- e. Penyusunan perencanaan pembangunan desa yang terarah, terpadu, aspiratif dan tanggap terhadap perubahan.

## BAB V RENCANA KEGIATAN JANGKA MENENGAH DESA

Sebagai implementasi dari kebijakan-kebijakan pemerintah desa dalam rangka perwujudan visi dan misi Desa Canggal maka dirumuskan beberapa program yang merupakan wadah dari kegiatan-kegiatan dengan *outcome* sejenis, yang dikelompokkan berdasarkan urusan yang menjadi kewenangan desa yaitu urusan pemerintahan, urusan pembangunan, dan urusan kemasyarakatan. Sehingga dalam RPJM-Desa ini terdapat beberapa program yang merupakan penjabaran dari kebijakan, yaitu sebagai berikut:

### 1. Urusan Penyelenggaraan Pemerintahan Desa

Dalam melaksanakan kebijakan melaksanakan pelayanan prima kepada masyarakat maka program yang ditetapkan adalah:

- a. Pembinaan dan Pengembangan Aparatur
- b. Peningkatan Kapasitas Sumber Daya Aparatur
- c. Pengembangan Data/Informasi/Statistik Daerah
- d. peningkatan sarana dan prasarana perkantoran

### 2. Urusan Pembangunan Desa

Dalam melaksanakan kebijakan meningkatkan sarana dan prasarana infrastruktur desa dengan mendorong partisipasi masyarakat maka program yang ditetapkan adalah:

- a. Pembangunan Jalan Usaha Tani (JUT)
- b. Pembangunan Turap/Talud/bronjong.
- c. Pembangunan Saluran Drainase/Gorong-gorong
- d. Pengembangan Sarana Air bersih
- e. Pengembangan Lingkungan Sehat
- f. Pembangunan Jalan Desa/Dusun
- g. Pemeliharaan Jalan Desa dan Jalan Lingkungan
- h. Pembangunan Senderan / Talud
- i. Pembangunan Gedung Seni dan Olah Raga
- j. Rehab jalan tembus canggal- jambu dan jalan tembus canggal-kruisan
- k. Pavingisasi jalan lingkungan
- l. Finising Pembangunan Masjid Al-huda
- m. Pengerasan jalan usaha tani



- n. Pengadaan tempat/depo untuk pencari pasir kali
- o. Pengadaan loning pengaman disekitar jembatan
- q. Senderan untuk makam
- r. Senderan jalan usaha tani blok segaran
- s. Rehab jaringan perpipaan air bersih
- t. Pembuatan pintu gerbang
- u. Rehab jalan usaha tani arah perhutani
- v. Pembangunan kantor Desa.
- x. Pengadaan pot untuk keindahan pinggir jalan
- y. Senderan jalan untuk Jalan tembus canggal-jambu dan canggal-kruisan

### 3. Urusan Pembinaan Kemasyarakatan Desa

Dalam melaksanakan kebijakan dalam maka program yang ditetapkan adalah:

- a. Pemberian oprasional kepada LPMD
- b. Pemberian oprasional kepada Karang Taruna
- c. Pemberian oprasional kepada PKK
- d. Pemberian oprasional kepada LINMAS
- e. Pemberian oprasional kepada RA AL-HUDA
- f. Pemberian oprasional kepada TPA AL-HUDA
- g. Pemberian oprasional kepada POSYANDU
- h. Pemberian oprasional kepada Kelompok Kesenian
- i. Pemberian oprasional kepada Kelompok pengajian

### 4. Urusan Pemberdayaan Masyarakat

Dalam melaksanakan kebijakan dalam maka program yang ditetapkan adalah:

- a. Peningkatan Pengembangan Masyarakat Desa
- b. Peningkatan Produksi Pertanian untuk Kelompok tani
- c. Peningkatan Penerapan Teknologi Peternakan
- d. Peningkatan Produksi hasil peternakan
- e. Perlindungan dan Konservasi Sumber Daya Alam
- f. Pemberdayaan Fakir Miskin, Penyandang Masalah Sosial (PMKS)
- g. Pembentukan dan peningkatan kapasitas KPMD
- h. Penguatan Kapasitas kembagaan TPK
- i. Pemberian modal untuk usaha ekonomi produktif
- j. Pembentukan BUMDes dan penyertaan modal untuk BUMDes
- k. Pemberian Bantuan untuk RTLH bagi Rumah Tangga Miskin
- l. Pemberian PMT untu POSYANDU

- n. Pengadaan tempat/depo untuk pencari pasir kali
- o. Pengadaan loning pengaman disekitar jembatan
- q. Senderan untuk makam
- r. Senderan jalan usaha tani blok segaran
- s. Rehab jaringan perpipaan air bersih
- t. Pembuatan pintu gerbang
- u. Rehab jalan usaha tani arah perhutani
- v. Pembangunan kantor Desa.
- x. Pengadaan pot untuk keindahan pinggir jalan
- y. Senderan jalan untuk Jalan tembus canggal-jambu dan canggal-kruisan

### 3. Urusan Pembinaan Kemasyarakatan Desa

Dalam melaksanakan kebijakan dalam maka program yang ditetapkan adalah:

- a. Pemberian oprasional kepada LPMD
- b. Pemberian oprasional kepada Karang Taruna
- c. Pemberian oprasional kepada PKK
- d. Pemberian oprasional kepada LINMAS
- e. Pemberian oprasional kepada RA AL-HUDA
- f. Pemberian oprasional kepada TPA AL-HUDA
- g. Pemberian oprasional kepada POSYANDU
- h. Pemberian oprasional kepada Kelompok Kesenian
- i. Pemberian oprasional kepada Kelompok pengajian

### 4. Urusan Pemberdayaan Masyarakat

Dalam melaksanakan kebijakan dalam maka program yang ditetapkan adalah:

- a. Peningkatan Pengembangan Masyarakat Desa
- b. Peningkatan Produksi Pertanian untuk Kelompok tani
- c. Peningkatan Penerapan Teknologi Peternakan
- d. Peningkatan Produksi hasil peternakan
- e. Perlindungan dan Konservasi Sumber Daya Alam
- f. Pemberdayaan Fakir Miskin, Penyandang Masalah Sosial (PMKS)
- g. Pembentukan dan peningkatan kapasitas KPMD
- h. Penguatan Kapasitas kembagaan TPK
- i. Pemberian modal untuk usaha ekonomi produktif
- j. Pembentukan BUMDes dan penyertaan modal untuk BUMDes
- k. Pemberian Bantuan untuk RTLH bagi Rumah Tangga Miskin
- l. Pemberian PMT untu POSYANDU



- m. Kegiatan lomba kebersihan desa
- n. Pelatihan Pertanian hortikultura
- o. Penyelenggaraan Promosi kesehatan dan gerakan hidup bersih
- p. Sosialisasi tentang masalah kesehatan masyarakat
- r. Pelatihan Perbengkelen ( Las )
- s. Pelatihan Pengolahan Sampah Organik
- t. Pelatihan Menyablon
- u. Pelatihan Menjahit dan bordir
- v. Pelatihan Tata Rias ( Salon )
- w. Pelatihan pembuatan pakan ternak dan pembuatan pupuk organik

Penjabaran program-program dalam beberapa kegiatan tertuang pada lampiran Perdes

## BAB VI PENUTUP

Rencana Pembangunan Jangka Menengah Desa Canggal Tahun 2016-2022 yang memuat visi, misi, strategi, kebijakan, program, dan kegiatan Desa Canggal untuk kurun waktu 6 (enam) tahun mendatang merupakan pedoman dan arah dalam penyelenggaraan pemerintahan desa dan pemberdayaan masyarakat desa, yang disepakati oleh semua para pemangku kepentingan pembangunan desa secara partisipatif dan berorientasi pada kebutuhan masyarakat dengan selektif melalui skala prioritas. RPJM-Desa ini disusun secara transparan melalui penggalan masalah dan potensi di tingkat dusun serta penentuan tindakan pemecahan masalah dalam forum musyawarah yaitu pra musrenbangdes dan musrenbangdes. Sehingga diharapkan program dan kegiatan dalam RPJM-Desa pada akhir tahun perencanaan yaitu tahun 2022 dapat terlaksana dan harapan serta cita-cita masyarakat desa menjadi "DESA CANGGAL YANG MAJU, AMAN, AGAMIS, AGRARIS , BERBUDAYA, DAN SEJAHTERA DENGAN PEMERINTAHAN YANG BERSIH" dapat terwujud.

Penjabaran kegiatan dalam RPJM-Desa pada setiap tahun dituangkan dalam Rencana Kerja Pembangunan Desa (RKP-Desa) yang dimusyawarahkan oleh pemerintah desa bersama seluruh komponen masyarakat dalam forum musrenbangdes tahunan dan ditetapkan dengan Keputusan Kepala Desa. Selanjutnya kegiatan dalam Rencana Kerja Pembangunan Desa tersebut

diimplementasikan dalam APB-Desa pada setiap tahun berikutnya. Sehingga untuk mewujudkan harapan dan cita-cita Desa Canggal maka kegiatan yang tertuang dalam RKP-Desa dan APB-Desa pada setiap tahun tidak boleh menyimpang dari rumusan program yang ada di dalam RPJM-Desa kecuali terjadi peristiwa *force majeure*.

Pengendalian pelaksanaan RPJM-Desa dilakukan bersama oleh Pemerintah Desa dan BPD bersama dengan masyarakat. Sedangkan evaluasi pelaksanaan RPJM-Desa dilaksanakan pada setiap forum musrenbangdes tahunan dan musrenbangdes RPJM-Desa periode berikutnya, serta dalam Laporan Keterangan Pertanggungjawaban (LKPJ) Kepala Desa.

KERALA DESA CANGGAL,  
  
SUKIRMAN



LAMPIRAN II  
PERATURAN DESA CANGGAL  
NOMOR 7 TAHUN 2016  
TENTANG  
RENCANA PEMBANGUNAN JANGKA  
MENENGAH DESA CANGGAL TAHUN  
2016-2022

1. Data rencana program dan kegiatan pembangunan yang masuk ke desa dengan Format F.I.1
2. Kegiatan Pengkajian Keadaan Desa Meliputi :
  - a. Penyelarasan data Desa terdiri dari:  
Data Desa:
    1. Daftar Sumber Daya Alam Format F.I.2.1
    2. Daftar Sumber Daya Manusia Format F.I.2.2
    3. Daftar Sumber Daya Pembangunan Format F.I.2.3
    4. Daftar Sumber Daya Sosial Budaya Format F.I.2.4
  - b. Penggalian gagasan masyarakat
    1. Rekapitulasi usulan rencana kegiatan Desa dari dusun dan/ atau kelompok masyarakat (Format F.I.3)
    2. Daftar gagasan Dusun/Kelompok (Format F.I.3.1)
    3. Sketsa Desa Format (F.I.3.1.a)
    4. Kalender Musim Format(F.I.3.1.b)
    5. Bagan Kelembagaan Format(F.I.3.1.c)
  - c. Penyusunan laporan hasil Pengkajian Keadaan Desa dengan format:
    1. Berita acara hasil pengkajian keadaan Desa (Format F.I.4)
    2. Laporan hasil pengkajian keadaan Desa (Format F.I.4.1)
  - d. Hasil Kesepakatan Musdes dituangkan dalam:
    1. Berita acara penyusunan RPJM Desa melalui musyawarah Desa (Format F.I.5)
    2. Rancangan RPJM Desa (Format F.I.6)
    3. Berita acara tentang hasil penyusunan rancangan RPJM Desa sesuai dengan (Format F.I.7) dengan memperhatikan:
      - a. Hasil penyusunan rancangan RPJM Desa dituangkan dalam berita acara dilampiri dokumen rancangan RPJM Desa dan disampaikan kepada Kepala Desa.
      - b. Kepala Desa memeriksa dokumen rancangan RPJM Desa.
      - c. Dalam hal kepala Desa belum menyetujui rancangan RPJM Desa, Tim penyusun RPJM Desa melakukan perbaikan berdasarkan arahan Kepala Desa.
      - d. Dalam hal rancangan RPJM Desa telah disetujui oleh Kepala Desa, dilaksanakan Musrenbangdes.





## DAFTAR SUMBER DAYA ALAM

DESA : CANGGAL  
KECAMATAN : KLEDUNG  
KABUPATEN : TEMANGGUNG  
PROVINSI : JAWA TENGAH

No	Uraian Sumber Daya Alam	Volume	Satuan
1.	Material batu kali	300.000	M <sup>3</sup>
2.	Pasir Urug	600.000	M <sup>3</sup>
3.	Lahan Tegalan	76,8	Ha
4.	Sungai	4	Ha
5.	Tanaman Perkebunan	3	Ha
6.	Lapangan Bola Voly	0,1	Ha



Desa Canggal, Tanggal 11 Nopember 2016  
Ketua Tim Penyusun RPJMDesa

TUNARI

## Keterangan:

Diisi dengan data sekunder dari data Potensi Desa, Profil Desa, Monografi Desa, Data Kependudukan catatan sipil, data pendidikan, dll yang relevan

D=SDA dalam desa

K=SDA terkait kawasan perdesaan/Wilayah antar Desa

## DAFTAR SUMBER DAYA MANUSIA

DESA : CANGGAL  
 KECAMATAN : KLEDUNG  
 KABUPATEN : TEMANGGUNG  
 PROVINSI : JAWA TENGAH

No	Uraian Sumber Daya Manusia (SDM)	Volume	Satuan
1.	Penduduk dan Keluarga		
	a. Jumlah penduduk laki-laki	313	Orang
	b. Jumlah penduduk perempuan	287	Orang
	c. Jumlah Keluarga	187	KK
2.	Sumber penghasilan utama penduduk		
	a. Pertanian	314	Orang
	b. Bangunan dan Kontruksi	9	Orang
	c. Perdagangan	20	Orang
	d. Buruh harian lepas	12	Orang
	e. Pelajar dan Mahasiswa	36	Orang
	f. Kepala Desa	1	Orang
	g. Perangkat Desa	6	Orang
	i. Guru Swasta	9	Orang
3.	Tenaga Kerja Berdasarkan latar belakang pendidikdn		
	a.Lulusan S-1 keatas	1	Orang
	b.Lulusan SLTA	31	Orang
	c.Lulusan SLTP	90	Orang
	d.Lulusan SD	120	Orang

Desa Canggal, Tanggal 11 Nopember 2016  
 Ketua Tim Penyusun RPJMDesa

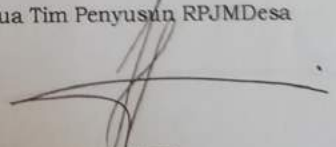
  
 TUNARI



## Keterangan:

Diisi dengan data sekunder dari data Potensi Desa, Profil Desa, Monografi Desa, Data

Kependudukan catatan sipil, data pendidikan, dll yang relevan

D=SDA dalam desa

K=SDA terkait kawasan perdesaan/Wilayah antar Desa



## DAFTAR SUMBER DAYA PEMBANGUNAN

DESA : CANGGAL  
 KECAMATAN : KLEDUNG  
 KABUPATEN : TEMANGGUNG  
 PROVINSI : JAWA TENGAH

No	Uraian Sumber Daya Pembangunan	Jumlah	Satuan
1.	Aset prasarana umum		
	a.Jalan	5	Buah
	b.Jembatan	4	Unit
	c.Balai Desa	1	Unit
	d.Kantor Desa	1	Unit
	e.Pintu Gerbang	2	Unit
	f.Masjid	1	Unit
2.	Aset prasarana pendidikan		
	a.Gedung TK/RA	1	Unit
	b.Gedung MI	2	Unit
	c.Gedung TPA	1	Unit
3.	Aset prasarana kesehatan		
	a.Polindes	1	Unit
	b.MCK	1	Unit
	c.Sarana air bersih	1	Unit
4.	Kelompok usaha ekonomi produktif		
	a.Jumlah kelompok usaha	6	Kelompok
	b.Jumlah kelompok usaha yang sehat	3	Kelompok



Desa Canggal, Tanggal 11 Nopember 2016  
 Ketua Tim Penyusun RPJMDesa

TUNARI

## Keterangan:

Diisi dengan data sekunder dari data Potensi Desa, Profil Desa, Monografi Desa, Data Kependudukan catatan sipil, data pendidikan, dll yang relevan

D=SDA dalam desa

K=SDA terkait kawasan perdesaan/Wilayah antar Desa





#### A. Hasil Pengkajian Keadaan Desa

1. Potret / Sketsa Desa ( Lamp. III B. 1 )
2. Daftar Masalah, Penyebab dan Potensi hasil Sketsa Desa ( Lamp.III B.2 )
3. Bagan Kelembagaan Desa ( Lamp. III B.3 )
4. Daftar Masalah, Penyebab dan Potensi hasil Bagan Kelembagaan Desa ( Lamp. III B.4 )
5. Kalender Musim ( Lamp. III B.5 )
6. Daftar Masalah, Penyebab dan Potensi dari Kalender Musim ( Lamp.III B.6 )
7. Pengelompokan Masalah SARPRAS/ FISIK di Dusun ( Lamp.III C.1 )
8. Pengelompokan Masalah NON FISIK di Dusun ( Lamp.III C. 2 )
9. Pengelompokan Masalah SARPRAS/FISIK di Desa ( Lamp. III C. 3 )
10. Pengelompokan Masalah NON FISIK di Desa ( Lamp.III C. 4 )
11. Penentuan Peringkat Masalah FISIK/SARPRAS ( Lamp. III D 1 )
12. Penentuan Peringkat Masalah NON FISIK ( Lamp. III D 2 )
13. Pengkajian Tindakan Pemecahan Masalah FISIK/SARPRAS ( Lamp. III E.1 )
14. Pengkajian Tindakan Pemecahan Masalah NON FISIK ( Lamp. III E.2 )
15. Penentuan Peringkat Tindakan Kegiatan SARPRAS/FISIK ( Lamp. III F. 1 )
16. Penentuan peringkat Tindakan Kegiatan NON FISIK ( Lamp. III F. 2 )

#### B. Indikasi Program Perencanaan Pembangunan Desa ( Form. IV.A. )

1. Rencana Kegiatan RPJM-Desa yang akan didanai dari Swadaya Masyarakat & Pihak Ketiga ( Form. IV.B. )
2. Rencana Kegiatan RPJM-Desa yang akan didanai dari APB-Desa ( Form.IV.C. )
3. Rencana Kegiatan dalam RPJM-Desa yang akan diusulkan dalam Musrenbang RKPD Kabupaten di Kecamatan dengan Sumber Dana APBD Kabupaten, APBD Propinsi dan APBN
4. Rencana Kegiatan dalam RPJM-Desa yang akan diusulkan dalam Musrenbang RKPD Kabupaten di Kecamatan dengan Sumber Dana APBN Program Khusus.

# A. Hasil Pengkajian Keadaan Desa

## 1. POTRET / SKETSA DESA ( LAMP. III B. 1 )

**LEGENDA**

**KETERANGAN :**

-  = BATAS WILAYAH
-  = JALAN UTAMA DESA
-  = JALAN LINGKUNGAN
-  = DRAINASE / SALURAN AIR

**BANGUNAN**

-  = BANGUNAN RUMAH
-  = GUDANG / KANDANG
-  = POS KAMLING
-  = GERBANG DESA CANGGAL

**FASILITAS UMUM**

-  = JEMBATAN
-  = KANTOR DESA
-  = BALAI DESA
-  = MASJID AL - HUDA
-  = POLIKLINIK DESA (PKD)
-  = TAMAN KANAK - KANAK (TK)
-  = MADRASAH AL - HUDA
-  = GEDUNG PKK
-  = LAPANGAN VOLI
-  = KAMAR MANDI (MCK)
-  = KUBURAN

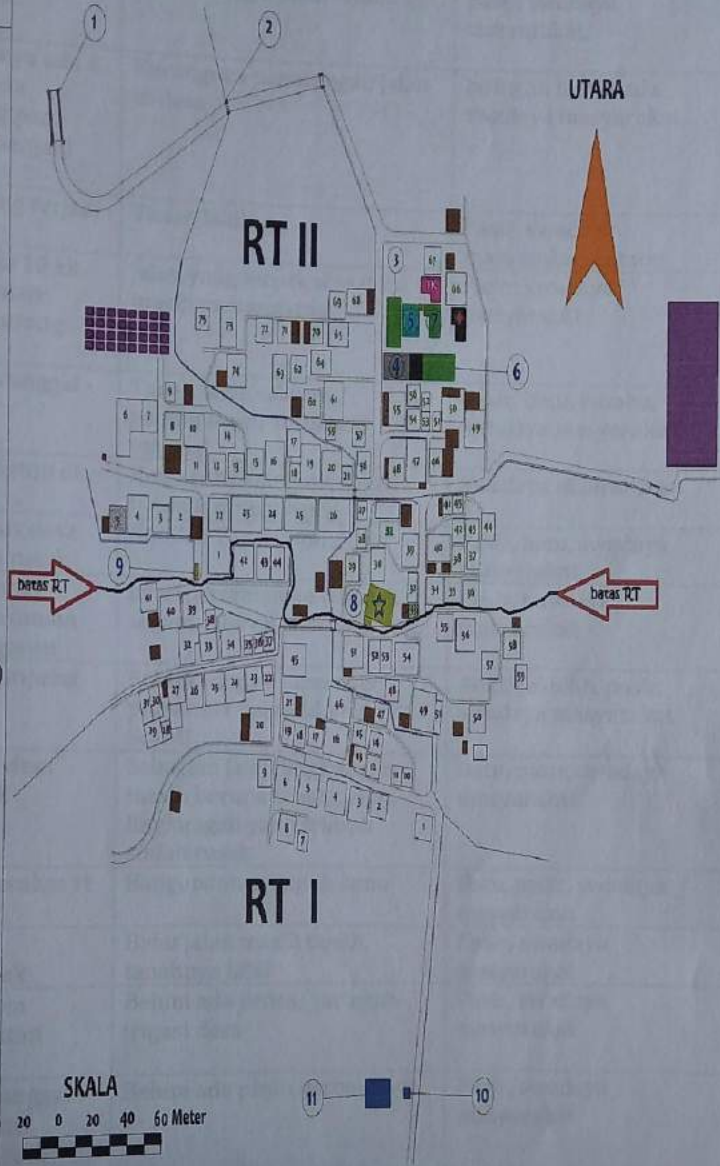



2. DAFTAR MASALAH, PENYEBAB DAN POTENSI HASIL SKETSA DESA ( LAMP.III B.2 )

NO	MASALAH	PENYEBAB MASALAH	POTENSI
1	2	3	4
1	Di wilayah rt 01 ada warga yang apabila hajatan jalannya terisolasi	Tidak adanya jalan tembus	Pasir, swadaya masyarakat
2	Di desa canggal hanya ada 4 tiang listrik yang ada lampunya sehingga pada malam hari jalan menjadi gelap	Kurangnya penerangan jalan di desa	Jaringan listrik ada, swadaya masyarakat
3	Tanah makam sering terjadi longsor	Tanah labil	Pasir, swadaya masyarakat, bambu
4	Di wilayah rt 01 ada 10 kk yang mempunyai jalan lingkungan yang kurang layak	Jalan yang terpakai saat ini masih menumpang	Pasir, swadaya masyarakat
5	Jalan tembus desa canggal - jambu rusak	Tanah labil, saluran pembuangan air belum optimal	Pasir, batu, bambu, swadaya masyarakat
6	Jalan utama rabat beton di desa rusak	Konstruksi bangunan rabat beton kurang bagus	Swadaya masyarakat
7	Kondisi jalan tembus desa canggal - kruwisan rusak	Kondisi Tanah labil	Pasir, batu, swadaya masyarakat
8	sulitnya pengangkutan pupuk dan hasil pertanian dari ke wilayah segaran	Jalan pertanian ke wilayah segaran masih jalan setapak,	Pasir, swadaya masyarakat
9	Anak sekolah menumpang di desa lain	Belum adanya sarana dan prasarana pendidikan dasar Sd/MI	Anak sekolah, pasir, swadaya masyarakat
10	Jalan lingkungan di desa canggal kurang baik	Sebagian Jalan lingkungan masih berupa tanah, jalan lingkungan yang telasah sudah rusak	Batu, pasir, swadaya masyarakat
11	Gorong gorong di serakas rt 02 rusak	Bangunannya sudah lama	Batu, pasir, swadaya masyarakat
12	Bahu jalan di rt 02 sepanjang 20 m rusak	Bahu jalan masih tanah, tanahnya labil	Pasir, swadaya masyarakat
13	Jalan sepanjang 200m sebelah utara jembatan rusak dan becek	Belum ada jirdes/ jaringan irigasi desa	Pasir, swadaya masyarakat
14	Jalan tembus desa canggal - jambu selalu di lewati pencuri, keamanan desa terancam	Belum ada pintu gerbangnya	Pasir, swadaya masyarakat
15	Seringnya tamu yang ingin menuju desa canggal kebingungan.	Belum adanya gapuro masuk desa	Pasir, batu, swadaya masyarakat
16	Drainase sepanjang 100m rusak	Konstruksi bangunan kurang kuat	Pasir, swadaya masyarakat
17	Jalan tembus desa canggal - kruwisan sepanjang 100m sulit di lewati kendaraan	Tanjakan terlalu tajam	Jalan tembus, batu, swadaya masyarakat, tanah
18	Pipa Sepanjang 600M di wilayah batur sari sering rusak	Pipa Belum memenuhi standart SNI,	Sumber Mata Air, Swadaya Masyarakat

1	2	3	4
19	Daya listrik di desa canggal berkurang	Bertambahnya jumlah pemakai jaringan listrik, pada setiap tiang listrik sudah terlalu banyak jaringan	Pelanggan, jaringan Listrik
20	Ada sebagian lingkungan yang masih kotor	Belum ada tempat khusus pembuangan sampah	Tanah, sampah, warga
21	Aset / inventaris barang milik desa belum tersimpan dengan rapi sehingga mudah hilang	Belum ada tempat penyimpanan khusus aset milik desa	Aset milik desa, pekarangan
22	Ada beberapa warga pencari pasir yang menimbun di bahu jalan	Belum adanya tempat khusus penampungan pasir	Pasir, pencari pasir, lahan penampungan
23	Finishing masjid al huda belum selesai	Terbatasnya dana	Masjid, jamaah, takmir, panitia pembangunan
24	Ada 15 rumah warga yang kondisinya tidak layak huni	RTM, bangunan sudah lama	Pasir, Swadaya Masyarakat
25	Bahu jalan usaha tani ke segaran sepanjang 450m mudah longsor	Tanah labil	Pasir, swadaya masyarakat, lahan
26	Jalan utama desa sering tertimbun tanah longsor	Bangunan senderan tebing yang sudah ada belum mencakup ketinggian tebing	Pasir, swadaya masyarakat, lahan
27	Potensi wisata yang ada di desa da sekitar desa belum di kelola dengan baik	Kepedulian warga terhadap aspek wisata masih kurang	SDA, warga



4. DAFTAR MASALAH, PENYEBAB DAN POTENSI HASIL BAGAN KELEMBAGAAN DESA  
(LAMP. III B.4 )

NO	LEMBAGA	MASALAH	PENYEBAB MASALAH	POTENSI
1	2	3	4	5
1	LPMD	Gedung pertemuan yang ada pada saat ini kondisinya tidak layak dan kurang memadai	Desa belum memiliki gedung pertemuan yang memadai	Pasir, swadaya masyarakat
2	Kelompok tani ternak	dari 2 kelompok tani ternak desa canggal ada 35 anggota kelompok yang belum mempunyai ternak	Kurangnya modal	Kelompok tani ternak ada dan aktif, kandang ternak, ketersediaan hijauan pakan ternak
3	Karang taruna	Ada beberapa warga yang menjadi korban penggunaan narkoba	Kurangnya kesadaran warga akan bahaya narkoba	Pemuda, tokoh agama, tokoh pemuda
4	Posyandu	Pelayanan posyandu kurang optimal	Prasarana kurang lengkap	Bidan desa, kader posyandu, balita, lansia
5	Karang taruna	Kegiatan karang taruna kurang berjalan	Kurangnya sarana prasarana administrasi	Sk karang taruna, pengurus, anggota
6	RT	Ketika hajatan warga desa menyewa peralatan dari desa lain	Desa belum mempunyai peralatan hajatan sendiri	Kepengurusan rt, warga
7	Kelompok usaha menjahit MD Colection	Kelompok usaha menjahit dalam memproduksi kurang maksimal	Sdm rendah, kurangnya modal, terbatasnya peralatan	Anggota Kelompok ada dan aktif, kepengurusan ada
8	RA Al Huda	RA Al huda belum mempunyai kegiatan seni drum band	Belum adanya peralatan	Gedung RA, Murid, Guru, Swadaya
9	TPA Al Huda	minat Tenaga pengajar masih minim	Belum ada insentif bagi pengajar	Gedung TPA, Murid, Pengajar
10	TPA Al Huda	Proses kegiatan belajar mengajar di TPA Belum berjalan dengan baik	Sstim kegiatan belajar mengajar belum optimal / belum mengikuti kurikulum dari DEPAG	Gedung TPA, Murid, Pengajar
11	Group kesenian	Di Desa Canggal ada 4 group kesenian yang kegiatannya kurang berjalan	Belum memiliki seragam, minimnya peralatan	Group kesenian, kepengurusan
12	Kelompok tani	Dalam pemasaran hasil panen sering ada kesenjangan	Belum ada wadah / asosiasi untuk petani hortikultura	Petani, lahan pertanian
13	Kelompok Tani cabe	Pada waktu panen raya harga menurun, tanaman cabe akhir akhir ini terserang virus	adopsi teknologi pertanian belum maksimal, pengetahuan petani masih kurang	Petani cabe, lahan pertanian, penyuluh pendamping

1	2	3	4	5
14	Jamaah yasin	2 jamaah yasin kegiatannya belum rutin	Perlengkapan yang di miliki jamaah masih terbatas	Anggota jamaah yasin, kepengurusan jamah
15	Kelompok Tani	Minimnya informasi terbaru tentang ilmu pertanian	Belum adanya jaringan internet di desa	Kelompok Tani, Penyuluh
16	Kelompok Tani	Pengetahuan petani tentang PH Tanah / kesuburan tanah masih kurang	Tidak ada tempat penelitian tentang PH tanah di Desa	Kelompok Tani, Penyuluh
17	Kelompok Tani	Air melimpah belum di manfaatkan	Belum memiliki pengetahuan tentang budidaya perikanan	Air, kelompok Tani
18	Kelompok Tani	Waktu tanam menjadi mundur	Tenaga kerja sulit, HOK tenaga kerja mahal	Petani, lahan pertanian, JUT ada
19	KSU SPAKKATS	Pada waktu musim tanam ketersediaan pupuk dan pestisida tidak mencukupi	Modal Terbatas	Kepengurusan, anggota
20	RA Al Huda	Kegiatan belajar mengajar di RA belum maksimal	Minimnya sarana prasarana yang ada di RA	Gedung RA, Murid, Guru
21	Karang taruna	Masih banyaknya pengangguran	Tidak dapat menciptakan lapangan kerja sendiri	Kepengurusan, anggota
22	PKK	Ibu ibu rumah tangga belum mempunyai penghasilan tambahan	Tidak memiliki ketrampilan	Kepengurusan, anggota
23	BPSPAM	Dalam perbaikan jaringan air bersih tidak terselesaikan dengan sempurna	Minimnya peralatan kerja	Kepengurusan, jaringan air bersih
24	PEMDES	Pelayanan pemerintah desa belum berjalan secara optimal	Ruangan komputer dan dapur masih menjadi satu, kamar mandi atau wc masih numpang, tempat untuk sholat tidak ada	Kantor desa, perdes SOTK, lahan
25	Karang taruna	Kegiatan karang taruna di bidang olah raga kurang berjalan	Peralatan olah raga masih kurang	Lapangan, kepengurusan, club olah raga
26	KUB	Barang yang di produksi oleh kelompok masih di pakai sendiri	Belum memiliki jiwa kewirausahaan	Kelompok usaha, hasil produksi
27	PEMDES	Setiap ada acara / event event tertentu sound sistem masih menyewa dari luar	Desa belum memiliki sound sistem yang layak	Kelompok kesenian, acara PHBI
28	Kelompok tani	Banyak petani yang masih membeli bibit tanaman dari luar	Tempat pembibitan tanaman yang ada di desa belum mencukupi	Petani, lahan ,SDM



29	PEMDES	Pelayanan tidak berjalan secara optimal	Kekosongan jabatan SEKDes, SDM Perangkat Desa yang sangat terbatas	Perdes SOTK, kantor Desa
30	BUMDes	Ada beberapa lembaga ekonomi desa yang belum memiliki wadah	BUMDes belum terbentuk	Pengurus, LED
31	LINMAS	Kegiatan ronda malam tidak berjalan secara optimal	Belum ada pos ronda	Kepengurusan, anggota, Swadaya
32	Jamaah yasin	Kurangnya antusias warga dalam kegiatan pengajian selapanan	Kurangnya kesadaran warga tentang arti pentingnya bidang keagamaan	Panitia PHBI, masjid, tokoh agama

6. DAFTAR MASALAH, PENYEBAB DAN POTENSI DARI KALENDER MUSIM ( LAMP.III B.6 )

NO	MASALAH	PENYEBAB MASALAH	POTENSI
1	2	3	4
1	Pada musim hujan pondasi pada tiga jembatan jalan tembus antar desa terkikis	Belum adanya anggel jembatan / dam penahan	Pasir, batu, swadaya masyarakat
2	Pada musim hujan ada 8 rumah warga rt 02 tergenang air	Luapan air dari selokan, fungsi saluran air / drainase kurang optimal, selokan masih berupa tanah	Pasir, swadaya masyarakat
3	Pada musim hujan air dari lahan pertanian masuk ke permukiman warga	Belum ada drainase	Pasir, swadaya masyarakat
4	Jalan di rt 02 sepanjang 30 m pada musim hujan tergenang air	Jalan masih berupa tanah, drainase belum ada	Pasir, swadaya masyarakat
5	Pada musim hujan jembatan utama desa terkena endapan tanah	Belum ada drainase	Pasir, batu, swadaya masyarakat
6	Pada musim pancaroba banyak ternak ayam warga yang mati	Ternak terserang penyakit, pengetahuan warga tentang ternak ayam masih kurang	Ayam, peternak
7	Pada Musim Kemarau lahan Pertanian di Desa canggal Kekurangan Air	Belum ada jaringan perpipaan air ke lahan poertanian	Embung desa, lahan pertanian, petani, penyuluh
8	Pada musim panca roba terdapat beberapa warga yang terserang penyakit diare	Pola hidup tidak sehat	Posyandu, bidan desa, PKD
9	Pada musim kemarau sering terjadi penyakit ispa pada warga	Udara tidak bersih, lingkungan kurang sehat	Posyandu, bidan desa, PKD



3. KELEMBAGAAN DESA ( LAMP. III B.3 )

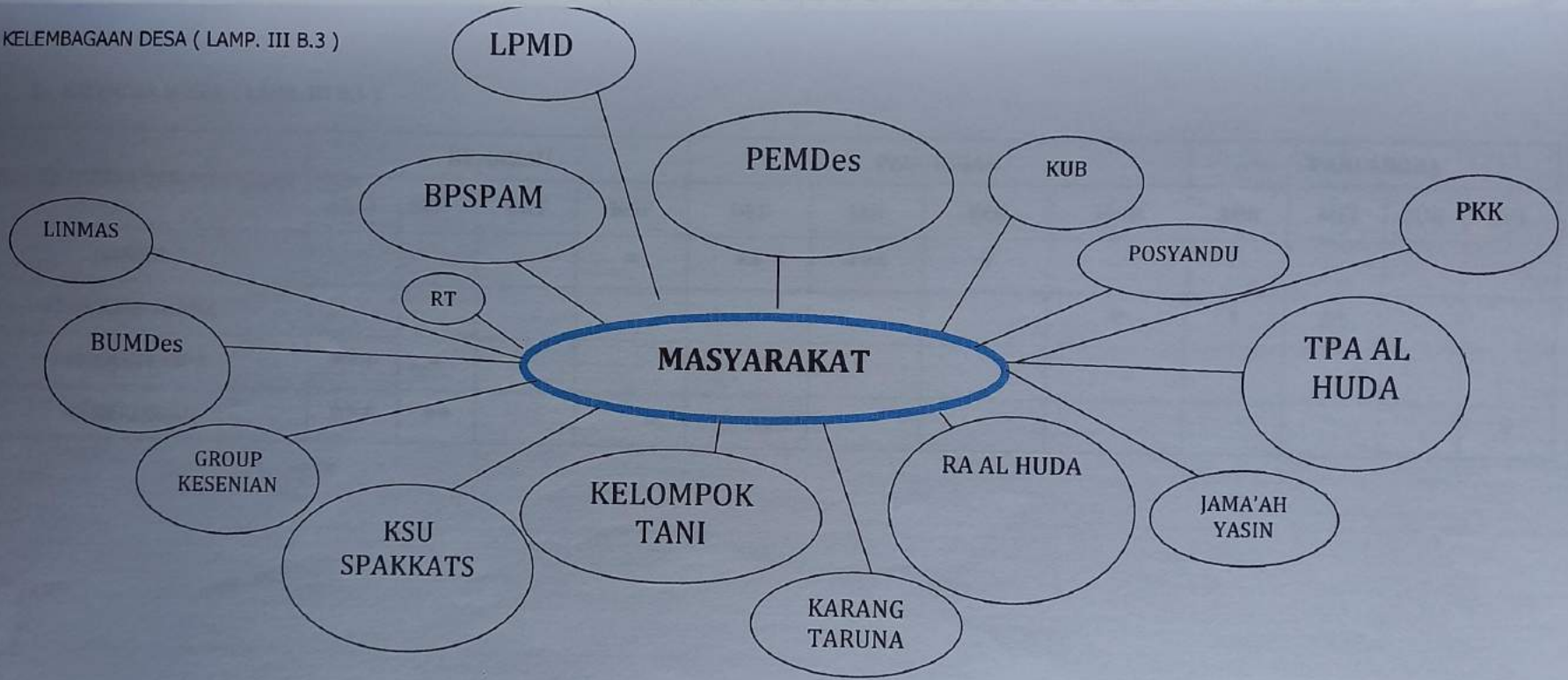





## 7.PENGELOMPOKAN MASALAH SARPRAS/ FISIK DI DUSUN ( LAMP.III C.1 )

NO	MASALAH	PENYEBAB MASALAH	POTENSI
1	2	3	4
1	Di wilayah rt 01 ada warga yang apabila hajatan jalannya terisolasi	Tidak adanya jalan tembus	Pasir, swadaya masyarakat
2	Di desa canggal hanya ada 4 tiang listrik yang ada lampunya sehingga pada malam hari jalan menjadi gelap	Kurangnya penerangan jalan di desa	Jaringan listrik ada, swadaya masyarakat
3	Tanah makam sering terjadi longsor	Tanah labil	Pasir, swadaya masyarakat, bambu
4	Di wilayah rt 01 ada 10 kk yang mempunyai jalan lingkungan yang kurang layak	Jalan yang terpakai saat ini masih menumpang	Pasir, swadaya masyarakat
5	Jalan tembus desa canggal -jambu rusak	Tanah labil, saluran pembuangan air belum optimal	Pasir, batu, bambu, swadaya masyarakat
6	Jalan utama rabat beton di desa rusak	Konstruksi bangunan rabat beton kurang bagus	Swadaya masyarakat
7	Kondisi jalan tembus desa canggal - kruwisan rusak	Kondisi Tanah labil	Pasir, batu, swadaya masyarakat
8	sulitnya pengangkutan pupuk dan hasil pertanian dari ke wilayah segaran	Jalan pertanian ke wilayah segaran masih jalan setapak,	Pasir, swadaya masyarakat
9	Anak sekolah menumpang di desa lain	Belum adanya sarana dan prasarana pendidikan dasar Sd/MI	Anak sekolah, pasir, swadaya masyarakat
10	Jalan lingkungan di desa canggal kurang baik	Sebagian Jalan lingkungan masih berupa tanah, jalan lingkungan yang telasah sudah rusak	Batu, pasir, swadaya masyarakat
11	Gorong gorong di serakas rt 02 rusak	Bangunannya sudah lama	Batu, pasir, swadaya masyarakat
12	Bahu jalan di rt 02 sepanjang 20 m rusak	Bahu jalan masih tanah, tanahnya labil	Pasir, swadaya masyarakat
13	Jalan sepanjang 200m sebelah utara jembatan rusak dan becek	Belum ada jirdes/ jaringan irigasi desa	Pasir, swadaya masyarakat
14	Jalan tembus desa canggal - jambu selalu di lewati pencuri, keamanan desa terancam	Belum ada pintu gerbangnya	Pasir, swadaya masyarakat
15	Seringnya tamu yang ingin menuju desa canggal kebingungan.	Belum adanya gapuro masuk desa	Pasir, batu, swadaya masyarakat
16	Drainase sepanjang 100m rusak	Konstruksi bangunan kurang kuat	Pasir, swadaya masyarakat

1	2	3	4
17	Jalan tembus desa canggal - kruwisan sepanjang 100m sulit di lewati kendaraan	Tanjakan terlalu tajam	Jalan tembus, batu, swadaya masyarakat, tanah
18	Gedung pertemuan yang ada pada saat ini kondisinya tidak layak dan kurang memadai	Desa belum memiliki gedung pertemuan yang memadai	Pasir, swadaya masyarakat
19	Pada musim hujan pondasi pada tiga jembatan jalan tembus antar desa terkikis	Belum adanya anggel jembatan / dam penahan	Pasir, batu, swadaya masyarakat
20	Pada musim hujan ada 8 rumah warga rt 02 tergenang air	Luapan air dari selokan, fungsi saluran air / drainase kurang optimal, selokan masih berupa tanah	Pasir, swadaya masyarakat
21	Pada musim hujan air dari lahan pertanian masuk ke permukiman warga	Belum ada drainase	Pasir, swadaya masyarakat
22	Jalan di rt 02 sepanjang 30 m pada musim hujan tergenang air	Jalan masih berupa tanah, drainase belum ada	Pasir, swadaya masyarakat
23	Pada musim hujan jembatan utama desa terkena endapan tanah	Belum ada drainase	Pasir, batu, swadaya masyarakat
24	Pipa Sepanjang 600M di wilayah batur sari sering rusak	Pipa Belum memenuhi standart SNI,	Sumber Mata Air, Swadaya Masyarakat
25	Daya listrik di desa canggal berkurang	Bertambahnya jumlah pemakai jaringan listrik, pada setiap tiang listrik sudah terlalu banyak jaringan	Pelanggan, jaringan Listrik
26	Ada sebagian lingkungan yang masih kotor	Belum ada tempat khusus pembuangan sampah	Tanah, sampah, warga
27	Aset / inventaris barang milik desa belum tersimpan dengan rapi sehingga mudah hilang	Belum ada tempat penyimpanan khusus aset milik desa	Aset milik desa, pekarangan
28	Ada beberapa warga pencari pasir yang menimbun di bahu jalan	Belum adanya tempat khusus penampungan pasir	Pasir, pencari pasir, lahan penampungan
29	Finishing masjid al huda belum selesai	Terbatasnya dana	Masjid, jamaah, takmir, panitia pembangunan
30	Ada 15 rumah warga yang kondisinya tidak layak huni	RTM, bangunan sudah lama	Pasir, Swadaya Masyarakat
31	Bahu jalan usaha tani ke segaran sepanjang 450m mudah longsor	Tanah labil	Pasir, swadaya masyarakat, lahan
32	Jalan utama desa sering tertimbun tanah longsor	Bangunan senderan tebing yang sudah ada belum mencakup ketinggian tebing	Pasir, swadaya masyarakat, lahan



33	Pengetahuan petani tentang PH Tanah / kesuburan tanah masih kurang	Tidak ada tempat penelitian tentang PH tanah di Desa	Kelompok Tani, Penyuluh
34	Pelayanan pemerintah desa belum berjalan secara optimal	Ruangan komputer dan dapur masih menjadi satu, kamar mandi atau wc masih numpang, tempat untuk sholat tidak ada	Kantor desa, perdes SOTK, lahan
35	Banyak petani yang masih membeli bibit tanaman dari luar	Tempat pembibitan tanaman yang ada di desa belum mencukupi	Petani, lahan ,SDM
36	Kegiatan ronda malam tidak berjalan secara optimal	Belum ada pos ronda	Kepengurusan, anggota, Swadaya
37	Pada Musim Kemarau lahan Pertanian di Desa canggal Kekurangan Air	Belum ada jaringan perpipaan air ke lahan poertanian	Embung desa, lahan pertanian, petani, penyuluh

## 8. PENGELOMPOKAN MASALAH NON FISIK DI DUSUN ( LAMP.III C. 2 )

NO	MASALAH	PENYEBAB MASALAH	POTENSI
1	2	3	4
1	Pada musim pancaroba banyak ternak ayam warga yang mati	Ternak terserang penyakit, pengetahuan warga tentang ternak ayam masih kurang	Ayam, peternak
2	dari 2 kelompok tani ternak desa canggal ada 35 anggota kelompok yang belum mempunyai ternak	Kurangnya modal	Kelompok tani ternak ada dan aktif, kandang ternak, ketersediaan hijauan pakan ternak
3	Ada beberapa warga yang menjadi korban penggunaan narkoba	Kurangnya kesadaran warga akan bahaya narkoba	Pemuda, tokoh agama, tokoh pemuda
4	Kelompok usaha menjahit di desa canggal dalam memproduksi kurang maksimal	Sdm rendah, kurangnya modal, terbatasnya peralatan	Anggota Kelompok ada dan aktif, kepengurusan ada
5	Pelayanan posyandu kurang optimal	Prasarana kurang lengkap	Bidan desa, kader posyandu, balita, lansia
6	Kegiatan karang taruna kurang berjalan	Kurangnya sarana prasarana administrasi	Sk karang taruna, pengurus, anggota
7	Ketika hajatan warga desa menyewa peralatan dari desa lain	Desa belum mempunyai peralatan hajatan sendiri	Kepengurusan rt, warga
8	Potensi wisata yang ada di desa da sekitar desa belum di kelola dengan baik	Kepedulian warga terhadap aspek wisata masih kurang	SDA, warga
9	RA Al huda belum mempunyai kegiatan seni drum band	Belum adanya peralatan	Gedung RA, Murid, Guru, Swadaya
10	minat Tenaga pengajar masih minim	Belum ada insentif bagi pengajar	Gedung TPA, Murid, Pengajar
11	Proses kegiatan belajar mengajar di TPA Belum berjalan dengan baik	Sstim kegiatan belajar mengajar belum optimal / belum mengikuti kurikulum dari DEPAG	Gedung TPA, Murid, Pengajar
12	Di Desa Canggal ada 4 group kesenian yang kegiatannya kurang berjalan	Belum memiliki seragam, minimnya peralatan	Group kesenian, kepengurusan
13	Dalam pemasaran hasil panen sering ada kesenjangan	Belum ada wadah / asosiasi untuk petani hortikultura	Petani, lahan pertanian
14	Pada waktu panen raya harga menurun, tanaman cabe akhir akhir ini terserang virus	adopsi teknologi pertanian belum maksimal, pengetahuan petani masih kurang	Petani cabe, lahan pertanian, penyuluh pendamping
15	2 jamaah yasin kegiatannya belum rutin	Perlengkapan yang di miliki jamaah masih terbatas	Anggota jamaah yasin, kepengurusan jamah
16	Minimnya informasi terbaru tentang ilmu pertanian	Belum adanya jaringan internet di desa	Kelompok Tani, Penyuluh



1	2	3	4
17	Air melimpah belum di manfaatkan	Belum memiliki pengetahuan tentang budidaya perikanan	Air, kelompok Tani
18	Waktu tanam menjadi mundur	Tenaga kerja sulit, HOK tenaga kerja mahal	Petani, lahan pertanian, JUT ada
19	Pada waktu musim tanam ketersediaan pupuk dan pestisida tidak mencukupi	Modal Terbatas	Kepengurusan, anggota
20	Kegiatan belajar mengajar di RA belum maksimal	Minimnya sarana prasarana yang ada di RA	Gedung RA, Murid, Guru
21	Masih banyaknya pengangguran	Tidak dapat menciptakan lapangan kerja sendiri	Kepengurusan, anggota
22	Ibu ibu rumah tangga belum mempunyai penghasilan tambahan	Tidak memiliki ketrampilan	Kepengurusan, anggota
23	Dalam perbaikan jaringan air bersih tidak terselesaikan dengan sempurna	Minimnya peralatan kerja	Kepengurusan, jaringan air bersih
24	Kegiatan karang taruna di bidang olah raga kurang berjalan	Peralatan olah raga masih kurang	Lapangan, kepengurusan, club olah raga
25	Barang yang di produksi oleh kelompok masih di pakai sendiri	Belum memiliki jiwa kewirausahaan	Kelompok usaha, hasil produksi
26	Setiap ada acara / event event tertentu sound sistem masih menyewa dari luar	Desa belum memiliki sound sistem yang layak	Kelompok kesenian, acara PHBI
27	Pelayanan tidak berjalan secara optimal	Kekosongan jabatan SEKDes, SDM Perangkat Desa yang sangat terbatas	Perdes SOTK, kantor Desa
28	Ada beberapa lembaga ekonomi desa yang belum memiliki wadah	BUMDes belum terbentuk	Pengurus, LED
29	Kurangnya antusias warga dalam kegiatan pengajian selapanan	Kurangnya kesadaran warga tentang arti pentingnya bidang keagamaan	Panitia PHBI, masjid, tokoh agama
30	Pada musim panca roba terdapat beberapa warga yang terserang penyakit diare	Pola hidup tidak sehat	Posyandu, bidan desa, PKD
31	Pada musim kemarau sering terjadi penyakit ispa pada warga	Udara tidak bersih, lingkungan kurang sehat	Posyandu, bidan desa, PKD

9. PENGELOMPOKAN MASALAH SARPRAS/FISIK DI DESA ( LAMP. III C. 3 )

NO	MASALAH	PENYEBAB MASALAH	POTENSI
1	2	3	4
1	Di wilayah rt 01 ada warga yang apabila hajatan jalannya terisolasi	Tidak adanya jalan tembus	Pasir, swadaya masyarakat
2	Di desa canggal hanya ada 4 tiang listrik yang ada lampunya sehingga pada malam hari jalan menjadi gelap	Kurangnya penerangan jalan di desa	Jaringan listrik ada, swadaya masyarakat
3	Tanah makam sering terjadi longsor	Tanah labil	Pasir, swadaya masyarakat, bambu
4	Di wilayah rt 01 ada 10 kk yang mempunyai jalan lingkungan yang kurang layak	Jalan yang terpakai saat ini masih menumpang	Pasir, swadaya masyarakat
5	Jalan tembus desa canggal -jambu rusak	Tanah labil, saluran pembuangan air belum optimal	Pasir, batu, bambu, swadaya masyarakat
6	Jalan utama rabat beton di desa rusak	Konstruksi bangunan rabat beton kurang bagus	Swadaya masyarakat
7	Kondisi jalan tembus desa canggal - kruwisan rusak	Kondisi Tanah labil	Pasir, batu, swadaya masyarakat
8	sulitnya pengangkutan pupuk dan hasil pertanian dari ke wilayah segaran	Jalan pertanian ke wilayah segaran masih jalan setapak,	Pasir, swadaya masyarakat
9	Anak sekolah menumpang di desa lain	Belum adanya sarana dan prasarana pendidikan dasar Sd/MI	Anak sekolah, pasir, swadaya masyarakat
10	Jalan lingkungan di desa canggal kurang baik	Sebagian Jalan lingkungan masih berupa tanah, jalan lingkungan yang telasah sudah rusak	Batu, pasir, swadaya masyarakat
11	Gorong gorong di serakas rt 02 rusak	Bangunannya sudah lama	Batu, pasir, swadaya masyarakat
12	Bahu jalan di rt 02 sepanjang 20 m rusak	Bahu jalan masih tanah, tanahnya labil	Pasir, swadaya masyarakat
13	Jalan sepanjang 200m sebelah utara jembatan rusak dan becek	Belum ada jirdes/ jaringan irigasi desa	Pasir, swadaya masyarakat
14	Jalan tembus desa canggal – jambu selalu di lewati pencuri, keamanan desa terancam	Belum ada pintu gerbangnya	Pasir, swadaya masyarakat
15	Seringnya tamu yang ingin menuju desa canggal kebingungan.	Belum adanya gapuro masuk desa	Pasir, batu, swadaya masyarakat
16	Drainase sepanjang 100m rusak	Konstruksi bangunan kurang kuat	Pasir, swadaya masyarakat
17	Jalan tembus desa canggal – kruwisan sepanjang 100m sulit di lewati kendaraan	Tanjakan terlalu tajam	Jalan tembus, batu, swadaya masyarakat, tanah



1	2	3	4
18	Gedung pertemuan yang ada pada saat ini kondisinya tidak layak dan kurang memadai	Desa belum memiliki gedung pertemuan yang memadai	Pasir, swadaya masyarakat
19	Pada musim hujan pondasi pada tiga jembatan jalan tembus antar desa terkikis	Belum adanya anggel jembatan / dam penahan	Pasir, batu, swadaya masyarakat
20	Pada musim hujan ada 8 rumah warga rt 02 tergenang air	Luapan air dari selokan, fungsi saluran air / drainase kurang optimal, selokan masih berupa tanah	Pasir, swadaya masyarakat
21	Pada musim hujan air dari lahan pertanian masuk ke permukiman warga	Belum ada drainase	Pasir, swadaya masyarakat
22	Jalan di rt 02 sepanjang 30 m pada musim hujan tergenang air	Jalan masih berupa tanah, drainase belum ada	Pasir, swadaya masyarakat
23	Pada musim hujan jembatan utama desa terkena endapan tanah	Belum ada drainase	Pasir, batu, swadaya masyarakat
24	Pipa Sepanjang 600M di wilayah batur sari sering rusak	Pipa Belum memenuhi standart SNI,	Sumber Mata Air, Swadaya Masyarakat
25	Daya listrik di desa canggal berkurang	Bertambahnya jumlah pemakai jaringan listrik, pada setiap tiang listrik sudah terlalu banyak jaringan	Pelanggan, jaringan Listrik
26	Ada sebagian lingkungan yang masih kotor	Belum ada tempat khusus pembuangan sampah	Tanah, sampah, warga
27	Aset / inventaris barang milik desa belum tersimpan dengan rapi sehingga mudah hilang	Belum ada tempat penyimpanan khusus aset milik desa	Aset milik desa, pekarangan
28	Ada beberapa warga pencari pasir yang menimbun di bahu jalan	Belum adanya tempat khusus penampungan pasir	Pasir, pencari pasir, lahan penampungan
29	Finishing masjid al huda belum selesai	Terbatasnya dana	Masjid, jamaah, takmir, panitia pembangunan
30	Ada 15 rumah warga yang kondisinya tidak layak huni	RTM, bangunan sudah lama	Pasir, Swadaya Masyarakat
31	Bahu jalan usaha tani ke segaran sepanjang 450m mudah longsor	Tanah labil	Pasir, swadaya masyarakat, lahan
32	Jalan utama desa sering tertimbun tanah longsor	Bangunan senderan tebing yang sudah ada belum mencakup ketinggian tebing	Pasir, swadaya masyarakat, lahan

1	2	3	4
33	Pengetahuan petani tentang PH Tanah / kesuburan tanah masih kurang	Tidak ada tempat penelitian tentang PH tanah di Desa	Kelompok Tani, Penyuluh
34	Pelayanan pemerintah desa belum berjalan secara optimal	Ruangan komputer dan dapur masih menjadi satu, kamar mandi atau wc masih numpang, tempat untuk sholat tidak ada	Kantor desa, perdes SOTK, lahan
35	Banyak petani yang masih membeli bibit tanaman dari luar	Tempat pembibitan tanaman yang ada di desa belum mencukupi	Petani, lahan ,SDM
36	Kegiatan ronda malam tidak berjalan secara optimal	Belum ada pos ronda	Kepengurusan, anggota, Swadaya
37	Pada Musim Kemarau lahan Pertanian di Desa canggal Kekurangan Air	Belum ada jaringan perpipaan air ke lahan poertanian	Embung desa, lahan pertanian, petani, penyuluh



## 10. PENGELOMPOKAN MASALAH NON FISIK DI DESA ( LAMP.III C. 4 )

NO	MASALAH	PENYEBAB MASALAH	POTENSI
1	2	3	4
1	Pada musim pancaroba banyak ternak ayam warga yang mati	Ternak terserang penyakit, pengetahuan warga tentang ternak ayam masih kurang	Ayam, peternak
2	dari 2 kelompok tani ternak desa canggal ada 35 anggota kelompok yang belum mempunyai ternak	Kurangnya modal	Kelompok tani ternak ada dan aktif, kandang ternak, ketersediaan hijauan pakan ternak
3	Ada beberapa warga yang menjadi korban penggunaan narkoba	Kurangnya kesadaran warga akan bahaya narkoba	Pemuda, tokoh agama, tokoh pemuda
4	Kelompok usaha menjahit di desa canggal dalam memproduksi kurang maksimal	Sdm rendah, kurangnya modal, terbatasnya peralatan	Anggota Kelompok ada dan aktif, kepengurusan ada
5	Pelayanan posyandu kurang optimal	Prasarana kurang lengkap	Bidan desa, kader posyandu, balita, lansia
6	Kegiatan karang taruna kurang berjalan	Kurangnya sarana prasarana administrasi	Sk karang taruna, pengurus, anggota
7	Ketika hajatan warga desa menyewa peralatan dari desa lain	Desa belum mempunyai peralatan hajatan sendiri	Kepengurusan rt, warga
8	Potensi wisata yang ada di desa da sekitar desa belum di kelola dengan baik	Kepedulian warga terhadap aspek wisata masih kurang	SDA, warga
9	RA Al huda belum mempunyai kegiatan seni drum band	Belum adanya peralatan	Gedung RA, Murid, Guru, Swadaya
10	minat Tenaga pengajar masih minim	Belum ada insentif bagi pengajar	Gedung TPA, Murid, Pengajar
11	Proses kegiatan belajar mengajar di TPA Belum berjalan dengan baik	Sstim kegiatan belajar mengajar belum optimal / belum mengikuti kurikulum dari DEPAG	Gedung TPA, Murid, Pengajar
12	Di Desa Canggal ada 4 group kesenian yang kegiatannya kurang berjalan	Belum memiliki seragam, minimnya peralatan	Group kesenian, kepengurusan
13	Dalam pemasaran hasil panen sering ada kesenjangan	Belum ada wadah / asosiasi untuk petani hortikultura	Petani, lahan pertanian
14	Pada waktu panen raya harga menurun, tanaman cabe akhir akhir ini terserang virus	adopsi teknologi pertanian belum maksimal, pengetahuan petani masih kurang	Petani cabe, lahan pertanian, penyuluh pendamping
15	2 jamaah yasin kegiatannya belum rutin	Perlengkapan yang di miliki jamaah masih terbatas	Anggota jamaah yasin, kepengurusan jamah
16	Minimnya informasi terbaru tentang ilmu pertanian	Belum adanya jaringan internet di desa	Kelompok Tani, Penyuluh

1	2	3	4
17	Air melimpah belum di manfaatkan	Belum memiliki pengetahuan tentang budidaya perikanan	Air, kelompok Tani
18	Waktu tanam menjadi mundur	Tenaga kerja sulit, HOK tenaga kerja mahal	Petani, lahan pertanian, JUT ada
19	Pada waktu musim tanam ketersediaan pupuk dan pestisida tidak mencukupi	Modal Terbatas	Kepengurusan, anggota
20	Kegiatan belajar mengajar di RA belum maksimal	Minimnya sarana prasarana yang ada di RA	Gedung RA, Murid, Guru
21	Masih banyaknya pengangguran	Tidak dapat menciptakan lapangan kerja sendiri	Kepengurusan, anggota
22	Ibu ibu rumah tangga belum mempunyai penghasilan tambahan	Tidak memiliki ketrampilan	Kepengurusan, anggota
23	Dalam perbaikan jaringan air bersih tidak terselesaikan dengan sempurna	Minimnya peralatan kerja	Kepengurusan, jaringan air bersih
24	Kegiatan karang taruna di bidang olah raga kurang berjalan	Peralatan olah raga masih kurang	Lapangan, kepengurusan, club olah raga
25	Barang yang di produksi oleh kelompok masih di pakai sendiri	Belum memiliki jiwa kewirausahaan	Kelompok usaha, hasil produksi
26	Setiap ada acara / event event tertentu sound sistem masih menyewa dari luar	Desa belum memiliki sound sistem yang layak	Kelompok kesenian, acara PHBI
27	Pelayanan tidak berjalan secara optimal	Kekosongan jabatan SEKDes, SDM Perangkat Desa yang sangat terbatas	Perdes SOTK, kantor Desa
28	Ada beberapa lembaga ekonomi desa yang belum memiliki wadah	BUMDes belum terbentuk	Pengurus, LED
29	Kurangnya antusias warga dalam kegiatan pengajian selapanan	Kurangnya kesadaran warga tentang arti pentingnya bidang keagamaan	Panitia PHBI, masjid, tokoh agama
30	Pada musim panca roba terdapat beberapa warga yang terserang penyakit diare	Pola hidup tidak sehat	Posyandu, bidan desa, PKD
31	Pada musim kemarau sering terjadi penyakit ispa pada warga	Udara tidak bersih, lingkungan kurang sehat	Posyandu, bidan desa, PKD



11.PENENTUAN PERINGKAT MASALAH FISIK/SARPRAS ( LAMP. III D 1 )

NO	MASALAH	KRITERIA PENILAIAN			JUMLAH SKOR	PERINGKAT
		URGENCY	SERRIOUSNESS	GROWTH		
1	Di wilayah rt 01 ada warga yang apabila hajatan jalannya terisolasi	1	1	1	3	9 (34)
2	Di desa canggal hanya ada 4 tiang listrik yang ada lampunya sehingga pada malam hari jalan menjadi gelap					
3	Tanah makam sering terjadi longsor	1	2	2	5	7 (26)
4	Di wilayah rt 01 ada 10 kk yang mempunyai jalan lingkungan yang kurang layak	3	2	1	6	6 (25)
5	Jalan tembus desa canggal -jambu rusak					
6	Jalan utama rabat beton di desa rusak	4	4	4	12	1 (9)
7	Kondisi jalan tembus desa canggal - kruwisan rusak	2	2	1	5	7 (27)
8	sulitnya pengangkutan pupuk dan hasil pertanian dari ke wilayah segaran	4	4	4	12	1 (1)
9	Anak sekolah menumpang di desa lain	4	4	4	12	1 (3)
10	Jalan lingkungan di desa canggal kurang baik					
11	Gorong gorong di serakas rt 02 rusak	2	2	3	7	5 (21)
12	Bahu jalan di rt 02 sepanjang 20 m rusak	1	3	4	8	4 (17)
13	Jalan sepanjang 200m sebelah utara jembatan rusak dan becek	3	4	4	11	2 (11)
14	Jalan tembus desa canggal - jambu selalu di lewati pencuri, keamanan desa terancam	4	4	4	12	1 (8)
15	Seringnya tamu yang ingin menuju desa canggal kebingungan.	4	4	4	12	1 (4)
16	Drainase sepanjang 100m rusak	1	2	2	5	7 (28)
17	Jalan tembus desa canggal - kruwisan sepanjang 100m sulit di lewati kendaraan	2	2	2	6	6 (24)
18	Gedung pertemuan yang ada pada saat ini kondisinya tidak layak dan kurang memadai	4	4	4	12	1 (2)
19	Pada musim hujan pondasi pada tiga jembatan jalan tembus antar desa terkikis	4	4	4	12	1 (10)
20	Pada Musim Hujan ada 8 rumah warga Rt 02 tergenang air	1	2	2	5	7 (29)

NO	MASALAH	KRITERIA PENILAIAN			JUMLAH SKOR	PERINGKAT
		URGENCY	SERRIOUSNESS	GROWTH		
21	Pada musim hujan air dari lahan pertanian masuk ke permukiman warga	4	4	3	11	2 (12)
22	Jalan di rt 02 sepanjang 30 m pada musim hujan tergenang air	4	3	3	10	3 (16)
23	Pada musim hujan jembatan utama desa terkena endapan tanah	4	4	2	10	3 (15)
24	Pipa Sepanjang 600M di wilayah batur sari sering rusak	4	4	4	12	1 (5)
25	Daya listrik di desa canggal berkurang	2	3	2	7	5 (20)
26	Ada sebagian lingkungan yang masih kotor	4	4	4	12	1 (7)
27	Aset / inventaris barang milik desa belum tersimpan dengan rapi sehingga mudah hilang	2	2	3	7	5 (22)
28	Ada beberapa warga pencari pasir yang menimbun di bahu jalan	4	4	3	11	2 (13)
29	Finishing masjid al huda belum selesai	1	2	1	4	8 (33)
30	Ada 15 rumah warga yang kondisinya tidak layak huni	1	2	2	5	7 (30)
31	Bahu jalan usaha tani ke segaran sepanjang 450m mudah longsor	4	4	3	11	2 (14)
32	Jalan utama desa sering tertimbun tanah longsor	1	2	2	5	7 (31)
33	Pengetahuan petani tentang PH Tanah / kesuburan tanah masih kurang	1	3	3	7	5 (23)
34	Pelayanan pemerintah desa belum berjalan secara optimal	2	3	3	8	4 (18)
35	Banyak petani yang masih membeli bibit tanaman dari luar	2	4	2	8	4 (19)
36	Kegiatan ronda malam tidak berjalan secara optimal	1	2	1	4	8 (32)
37	Pada Musim Kemarau lahan Pertanian di Desa canggal Kekurangan Air	4	4	4	12	1 (6)



12.PENENTUAN PERINGKAT MASALAH NON FISIK ( LAMP. III D 2 )

NO	MASALAH	KRITERIA PENILAIAN			JUMLAH SKOR	PERINGKAT
		<i>Urgency</i>	<i>Serriousness</i>	<i>Growth</i>		
1	Pada musim pancaroba banyak ternak ayam warga yang mati	1	2	3	6	7 (21)
2	dari 2 kelompok tani ternak desa canggal ada 35 anggota kelompok yang belum mempunyai ternak	1	3	2	6	7 (22)
3	Ada beberapa warga yang menjadi korban penggunaan narkoba	3	3	3	9	4 (12)
4	Kelompok usaha menjahit di desa canggal dalam memproduksi kurang maksimal	3	3	2	8	5 (13)
5	Pelayanan posyandu kurang optimal	1	2	2	5	8 (25)
6	Kegiatan karang taruna kurang berjalan	4	4	3	11	2 (6)
7	Ketika hajatan warga desa menyewa peralatan dari desa lain	4	4	4	12	1 (1)
8	Potensi wisata yang ada di desa da sekitar desa belum di kelola dengan baik	1	1	1	3	9 (30)
9	RA Al huda belum mempunyai kegiatan seni drum band	2	2	2	6	7 (23)
10	minat Tenaga pengajar masih minim	1	1	1	3	9 (14)
11	Proses kegiatan belajar mengajar di TPA Belum berjalan dengan baik	4	4	4	12	1 (3)
12	Di Desa Canggal ada 4 group kesenian yang kegiatannya kurang berjalan	1	1	1	3	9 (29)
13	Dalam pemasaran hasil panen sering ada kesenjangan	3	3	2	8	5 (15)
14	Pada waktu panen raya harga menurun, tanaman cabe akhir akhir ini terserang virus	4	4	4	12	1 (2)
15	2 jamaah yasin kegiatannya belum rutin	1	1	1	3	9 (31)
16	Minimnya informasi terbaru tentang ilmu pertanian	2	3	4	9	4 (10)
17	Air melimpah belum di manfaatkan	2	3	3	8	5 (16)
18	Waktu tanam menjadi mundur	2	4	4	11	2 (7)
19	Pada waktu musim tanam ketersediaan pupuk dan pestisida tidak mencukupi	1	1	1	3	9 (28)
20	Kegiatan belajar mengajar di RA belum maksimal	1	2	2	7	6 (17)
21	Masih banyaknya pengangguran	2	3	3	7	6 (18)

NO	MASALAH	KRITERIA PENILAIAN			JUMLAH SKOR	PERINGKAT
		<i>Urgency</i>	<i>Serriousness</i>	<i>Growth</i>		
22	Ibu ibu rumah tangga belum mempunyai penghasilan tambahan	2	3	2	7	6 (20)
23	Dalam perbaikan jaringan air bersih tidak terselesaikan dengan sempurna	2	4	4	10	3 (8)
24	Kegiatan karang taruna di bidang olah raga kurang berjalan	2	2	1	5	8 (24)
25	Barang yang di produksi oleh kelompok masih di pakai sendiri	2	3	2	7	6 (19)
26	Setiap ada acara / event event tertentu sound sistem masih menyewa dari luar	3	3	4	11	2 (5)
27	Pelayanan tidak berjalan secara optimal	4	4	4	12	1 (4)
28	Ada beberapa lembaga ekonomi desa yang belum memiliki wadah	3	3	3	9	4 (11)
29	Kurangnya antusias warga dalam kegiatan pengajian selapanan	3	3	4	10	3 (9)
30	Pada musim panca roba terdapat beberapa warga yang terserang penyakit diare	1	2	2	5	8 (26)
31	Pada musim kemarau sering terjadi penyakit ispa pada warga	1	2	2	5	8 (27)



13.PENGAJIAN TINDAKAN PEMECAHAN MASALAH FISIK/SARPRAS ( LAMP. III E.1 )

NO	MASALAH	PENYEBAB	POTENSI	TINDAKAN PEMECAHAN MASALAH
1	Di wilayah rt 01 ada warga yang apabila hajatan jalannya terisolasi	Tidak adanya jalan tembus	Pasir, swadaya masyarakat	Pembangunan jalan tembus antar lingkungan di Rt 01
2	Di desa canggal hanya ada 4 tiang listrik yang ada lampunya sehingga pada malam hari jalan menjadi gelap	Kurangnya penerangan jalan di desa	Jaringan listrik ada, swadaya masyarakat	Penambahan penerangan jalan di desa
3	Tanah makam sering terjadi longsor	Tanah labil	Pasir, swadaya masyarakat, bambu	Pembangunan senderan makam
4	Di wilayah rt 01 ada 10 kk yang mempunyai jalan lingkungan yang kurang layak	Jalan yang terpakai saat ini masih menumpang	Pasir, swadaya masyarakat	Pembangunan jalan lingkungan di wilayah t 01
5	Jalan tembus desa canggal -jambu rusak	Tanah labil, saluran pembuangan air belum optimal	Pasir, batu, bambu, swadaya masyarakat	Pembangunan senderan jalan dan drainase di jalan tembus desa canggal - jambu
6	Jalan utama rabat beton di desa rusak	Konstruksi bangunan rabat beton kurang bagus	Swadaya masyarakat	Rehab jalan rabat beton
7	Kondisi jalan tembus desa canggal - kruwisan rusak	Kondisi Tanah labil	Pasir, batu, swadaya masyarakat	Pembangunan senderan jalan tembus desa canggal - kruwisan
8	sulitnya pengangkutan pupuk dan hasil pertanian dari ke wilayah segaran	Jalan pertanian ke wilayah segaran masih jalan setapak,	Pasir, swadaya masyarakat	Pembangunan JUT ( Jalan Usaha Tani ) Ke segaran
9	Anak sekolah menumpang di desa lain	Belum adanya sarana dan prasarana pendidikan dasar Sd/MI	Anak sekolah, pasir, swadaya masyarakat	Pembangunan gedung sarana pendidikan dasar SD / MI
10	Jalan lingkungan di desa canggal kurang baik	Sebagian Jalan lingkungan masih berupa tanah, jalan lingkungan yang telasah sudah rusak	Batu, pasir, swadaya masyarakat	Pavingisasi jalan lingkungan
11	Gorong gorong di serakas rt 02 rusak	Bangunannya sudah lama	Batu, pasir, swadaya masyarakat	Perbaikan gorong gorong serakas di wilayah Rt 02

NO	MASALAH	PENYEBAB	POTENSI	TINDAKAN PEMECAHAN MASALAH
12	Bahu jalan di rt 02 sepanjang 20 m rusak	Bahu jalan masih tanah, tanahnya labil	Pasir, swadaya masyarakat	Pembangunan senderan jalan sepanjang 20m di Rt 02
13	Jalan sepanjang 200m sebelah utara jembatan rusak dan becek	Belum ada jirdes/ jaringan irigasi desa	Pasir, swadaya masyarakat	Pembangunan JIRDES
14	Jalan tembus desa canggal - jambu selalu di lewati pencuri, keamanan desa terancam	Belum ada pintu gerbangnya	Pasir, swadaya masyarakat	Pembangunan gerbang di jalan tembus desa canggal - jambu
15	Seringnya tamu yang ingin menuju desa canggal kebingungan.	Belum adanya gapuro masuk desa	Pasir, batu, swadaya masyarakat	Pembangunan gapura masuk Desa
16	Drainase sepanjang 100m di Rt 01 rusak	Konstruksi bangunan kurang kuat	Pasir, swadaya masyarakat	Perbaiki Drainase sepanjang 100m di Rt 01
17	Jalan tembus desa canggal - kruwisan sepanjang 100m sulit di lewati kendaraan	Tanjakan terlalu tajam	Jalan tembus, batu, swadaya masyarakat, tanah	Rehab Jalandan pembangunan senderan jalan tembus desa canggal - kruwisan
18	Gedung pertemuan yang ada pada saat ini kondisinya tidak layak dan kurang memadai	Desa belum memiliki gedung pertemuan yang memadai	Pasir, swadaya masyarakat	Pembangunan gedung serbaguna
19	Pada musim hujan pondasi pada tiga jembatan jalan tembus antar desa terkikis	Belum adanya anggel jembatan / dam penahan	Pasir, batu, swadaya masyarakat	Pembangunan dam penahan / anggel jembatan
20	Pada musim hujan ada 8 rumah warga rt 02 tergenang air	Luapan air dari selokan, fungsi saluran air / drainase kurang optimal, selokan masih berupa tanah	Pasir, swadaya masyarakat	Pembangunan drainase di wilayah Rt 02
21	Pada musim hujan air dari lahan pertanian masuk ke permukiman warga	Belum ada drainase	Pasir, swadaya masyarakat	Pembangunan drainase pada jalan usaha tani
22	Jalan di rt 02 sepanjang 30 m pada musim hujan tergenang air	Jalan masih berupa tanah, drainase belum ada	Pasir, swadaya masyarakat	Pengerasan jalan lingkungan dan pembuatan drainase sepanjang 30m di Rt 02
23	Pada musim hujan jembatan utama desa terkena endapan tanah	Belum ada drainase	Pasir, batu, swadaya masyarakat	Pembangunan drainase sebelah selatan jembatan
24	Pipa Sepanjang 600M di wilayah batur sari sering rusak	Pipa Belum memenuhi standart SNI,	Sumber Mata Air, Swadaya Masyarakat	Pengadaan pipa GI standart SNI



36	Kegiatan ronda malam tidak berjalan secara optimal	Belum ada pos ronda	Kepengurusan, anggota, Swadaya	Pengadaan pos ronda
37	Pada Musim Kemarau lahan Pertanian di Desa canggal Kekurangan Air	Belum ada jaringan perpipaan air ke lahan pertanian	Embung desa, lahan pertanian, petani, penyuluh	Optimalisasi embung dengan pengadaan jaringan perpipaan ke lahan pertanian

14. PENGKAJIAN TINDAKAN PEMECAHAN MASALAH NON FISIK ( LAMP. III E.2 )

NO	MASALAH	PENYEBAB	POTENSI	TINDAKAN PEMECAHAN MASALAH
1	Pada musim pancaroba banyak ternak ayam warga yang mati	Ternak terserang penyakit, pengetahuan warga tentang ternak ayam masih kurang	Ayam, peternak	Pelatihan peternakan ayam
2	dari 2 kelompok tani ternak desa canggal ada 35 anggota kelompok yang belum mempunyai ternak	Kurangnya modal	Kelompok tani ternak ada dan aktif, kandang ternak, ketersediaan hijauan pakan ternak	Pengembangan ternak kambing dan sapi
3	Ada beberapa warga yang menjadi korban penggunaan narkoba	Kurangnya kesadaran warga akan bahaya narkoba	Pemuda, tokoh agama, tokoh pemuda	Pembinaan Kepada pemuda akan bahaya NARKOBA
4	Kelompok usaha menjahit di desa canggal dalam memproduksi kurang maksimal	Sdm rendah, kurangnya modal, terbatasnya peralatan	Anggota Kelompok ada dan aktif, kepengurusan ada	Lanjutan pelatihan menjahit, penambahan modal dan pengadaan mesin jahit multifungsi
5	Pelayanan posyandu kurang optimal	Prasarana kurang lengkap	Bidan desa, kader posyandu, balita, lansia	Penambahan peralatan POSYANDU
6	Kegiatan karang taruna kurang berjalan	Kurangnya sarana prasarana administrasi	Sk karang taruna, pengurus, anggota	Pengadaan Komputer
7	Ketika hajatan warga desa menyewa peralatan dari desa lain	Desa belum mempunyai peralatan hajatan sendiri	Kepengurusan rt, warga	Pengadaan tratak, meja kursi dan alat alat persemaman
8	Potensi wisata yang ada di desa da sekitar desa belum di kelola dengan baik	Kepedulian warga terhadap aspek wisata masih kurang	SDA, warga	Pengembangan agrowisata desa
9	RA Al huda belum mempunyai kegiatan seni drum band	Belum adanya peralatan	Gedung RA, Murid, Guru, Swadaya	Pengadaan alat alat drum band
10	minat Tenaga pengajar masih minim	Belum ada insentif bagi pengajar	Gedung TPA, Murid, Pengajar	Pengadaan insentif pengajar
11	Proses kegiatan belajar mengajar di TPA Belum berjalan dengan baik	Sstim kegiatan belajar mengajar belum optimal / belum mengikuti kurikulum dari DEPAG	Gedung TPA, Murid, Pengajar	Pengajuan sistem kegiatan belajar mengajar dengan kurikulum DEPAG



NO	MASALAH	PENYEBAB	POTENSI	TINDAKAN PEMECAHAN MASALAH
12	Di Desa Canggal ada 4 group kesenian yang kegiatannya kurang berjalan	Belum memiliki seragam, minimnya peralatan	Group kesenian, kepengurusan	Pemberian bantuan keuangan kepada 4 group kesenian didesa canggal
13	Dalam pemasaran hasil panen sering ada kesenjangan	Belum ada wadah / asosiasi untuk petani hortikultura	Petani, lahan pertanian	Pembentukan asosiasi petani hortikultura
14	Pada waktu panen raya harga menurun, tanaman cabe akhir akhir ini terserang virus	adopsi teknologi pertanian belum maksimal, pengetahuan petani masih kurang	Petani cabe, lahan pertanian, penyuluh pendamping	Pelatihan dan study banding pertanian
15	2 jamaah yasin kegiatannya belum rutin	Perlengkapan yang di miliki jamaah masih terbatas	Anggota jamaah yasin, kepengurusan jamah	Pemberian bantuan perlengkapan kepada 2 jamaah yasin
17	Air melimpah belum di dimanfaatkan	Belum memiliki pengetahuan tentang budidaya perikanan	Air, kelompok Tani	Pelatihan perikanan
16	Minimnya informasi terbaru tentang ilmu pertanian	Belum adanya jaringan internet di desa	Kelompok Tani, Penyuluh	Pengadaan jaringan WFI desa
18	Waktu tanam menjadi mundur	Tenaga kerja sulit, HOK tenaga kerja mahal	Petani, lahan pertanian, JUT ada	Pengadaan hand tractor
19	Pada waktu musim tanam ketersediaan pupuk dan pestisida tidak mencukupi	Modal Terbatas	Kepengurusan, anggota	Penguatan modal untuk KSU SPAKKATS
20	Kegiatan belajar mengajar di RA belum maksimal	Minimnya sarana prasarana yang ada di RA	Gedung RA, Murid, Guru	Pengadaan sarana prasarana untuk RA Al Huda
21	Masih banyaknya pengangguran	Tidak dapat menciptakan lapangan kerja sendiri	Kepengurusan, anggota	Pelatihan sablon
22	Ibu ibu rumah tangga belum mempunyai penghasilan tambahan	Tidak memiliki ketrampilan	Kepengurusan, anggota	Pelatihan tata rias, salon. Bordir dan parcel
23	Dalam perbaikan jaringan air bersih tidak terselesaikan dengan sempurna	Minimnya peralatan kerja	Kepengurusan, jaringan air bersih	Pengadaan peralatan kerja dan onderdil
24	Kegiatan karang taruna di bidang olah raga kurang berjalan	Peralatan olah raga masih kurang	Lapangan, kepengurusan, club olah raga	Pengadaan peralatan dan perlengkapan olah raga
25	Barang yang di produksi oleh kelompok masih di pakai sendiri	Belum memiliki jiwa kewirausahaan	Kelompok usaha, hasil produksi	Pelatihan kewirausahaan

26	Setiap ada acara / event event tertentu sound sistem masih menyewa dari luar	Desa belum memiliki sound sistem yang layak	Kelompok kesenian, acara PHBI	Pengadaan sound system untuk desa
27	Pelayanan tidak berjalan secara optimal	Kekosongan jabatan SEKDes, SDM Perangkat Desa yang sangat terbatas	Perdes SOTK, kantor Desa	Pengangkatan SEKDes dan pelatihan Kapasitas SDM pertangkat desa
28	Ada beberapa lembaga ekonomi desa yang belum memiliki wadah	BUMDes belum terbentuk	Pengurus, LED	Pembentukan BUMDes
29	Kurangnya antusias warga dalam kegiatan pengajian selapanan	Kurangnya kesadaran warga tentang arti pentingnya bidang keagamaan	Panitia PHBI, masjid, tokoh agama	Penyuluhan keagamaan dan pelaksanaan kegiatan PHBI secara rutin
30	Pada musim panca roba terdapat beberapa warga yang terserang penyakit diare	Pola hidup tidak sehat	Posyandu, bidan desa, PKD	Pemeriksaan intensif dan sosialisasi tentang pola hidup sehat
31	Pada musim kemarau sering terjadi penyakit ispa pada warga	Udara tidak bersih, lingkungan kurang sehat	Posyandu, bidan desa, PKD	Pemeriksaan intensif dan sosialisasi tentang pola hidup sehat



15.PENENTUAN PERINGKAT TINDAKAN KEGIATAN SARPRAS/FISIK ( LAMP. III F. 1 )

TINDAKAN YANG LAYAK	TINGKAT KERUSAKAN	DAMPAK	KETERSEDIAAN POTENSI	KEMAMPUAN PENERJAAN TEKHNIS	PERSEBARAN DI TINGKAT DUSUN	JUMLAH	PERINGKAT TINDAKAN
1	2	3	4	5	6	7	8
Pembangunan JUT ( Jalan Usaha Tani ) Ke segaran	4	4	4	4	4	20	1 ( 1 )
Pembangunan gedung serbaguna	4	4	3	3	4	18	2 ( 1 )
Pembangunan gedung sarana pendidikan dasar SD / MI	4	4	4	4	4	20	1 ( 4 )
Pembangunan gapura masuk Desa	4	4	4	4	4	20	1 ( 3 )
Pengadaan pipa GI standart SNI	4	4	4	4	4	20	1 ( 5 )
Optimalisasi embung dengan pengadaan jaringan perpipaan ke lahan pertanian	4	4	4	4	4	20	1 ( 2 )
Pengadaan tempat sampah perlingkungan	4	4	2	4	4	18	2 ( 2 )
Pembangunan gerbang di jalan tembus desa canggal – jambu	1	4	2	3	4	14	6 ( 1 )
Rehab jalan rabat beton	4	4	4	4	4	20	1 ( 8 )
Pembangunan dam penahan / anggel jembatan	2	4	3	3	4	16	4 ( 4 )
Pembangunan JIRDES	4	4	4	4	4	20	1 ( 9 )
Pembangunan drainase pada jalan usaha tani	2	4	3	2	4	15	5 ( 1 )
Pembuatan tempat penampungan pasir sementara	4	4	4	4	4	20	1 ( 6 )
Pembangunan JUT ( jalan usaha tani) ke segaran sepanjang 450m	4	4	3	3	4	18	2 ( 3 )
Pembangunan drainase sebelah selatan jembatan	4	4	4	4	4	20	1 ( 7 )

1	2	3	4	5	6	7	8
Pengerasan jalan lingkungan dan pembuatan drainase sepanjang 30m di Rt 02	3	4	3	2	4	16	4 (1)
Pembangunan senderan jalan sepanjang 20m di Rt 02	1	4	2	2	4	13	7 (1)
Pembangunan WC, dapur dan mushola di kantor desa	4	4	4	4	4	20	1 (10)
Pengadaan tempat pembibitan / greenhouse	2	4	4	4	4	18	2 (4)
Penambahan jaringan / tiang listrik	3	4	3	3	4	17	3 (1)
Perbaikan gorong gorong serakas di wilayah Rt 02	1	4	4	4	4	17	3 (3)
Pembangunan gudang khusus penyimpanan aset desa	2	4	4	2	4	16	4 (2)
Pembangunan laboratorium pertanian di desa	1	4	4	3	4	16	4 (3)
Rehab Jalan dan pembangunan senderan jalan tembus desa canggal - kruwisan	1	4	3	2	4	13	7 (2)
Pembangunan jalan lingkungan di wilayah Rt 01	1	4	2	3	4	13	7 (3)
Pembangunan senderan makam	1	4	2	2	4	13	7 (5)
Pembangunan senderan jalan tembus desa canggal - kruwisan	1	4	2	3	4	13	7 (4)
Perbaikan Drainase sepanjang 100m di Rt 01	2	4	3	2	4	15	5 (3)
Pembangunan drainase 100m di wilayah Rt 02	2	4	2	2	4	14	6 (2)
Pembangunan 15 unit RTLH	1	4	3	3	4	15	5 (4)
Lanjutan pembangunan senderan tebing di Rt 02	1	4	3	3	4	15	5 (2)
Pengadaan pos ronda	1	4	2	3	4	14	6 (3)
Pengajuan dana ke dinas untuk lanjutan finishing masjid	1	4	4	4	4	17	3 (2)
Pembangunan jalan tembus antar lingkungan di Rt 01	1	4	1	2	4	13	8 (1)



## 16. PENENTUAN PERINGKAT TINDAKAN KEGIATAN NON FISIK ( LAMP. III F. 2 )

TINDAKAN YANG LAYAK	DAMPAK	KETERSEDIAAN POTENSI	PERSEBARAN DI TINGKAT DUSUN	RTM PEMANFAATAN	PEMENUHAN HAK DASAR/PENGUATAN KELEMBAGAAN	JUMLAH	PERINGKAT TINDAKAN
1	2	3	4	5	6	7	8
Pengadaan tratak, meja kursi dan alat alat persemanan	4	4	4	4	4	20	1 (9)
Pelatihan pertanian berwawasan lingkungan	4	4	4	4	4	20	1 (3)
study banding pertanian	4	4	4	2	3	17	3 (1)
Pengajuan sistem kegiatan belajar mengajar dengan kurikulum DEPAG	4	4	4	4	4	20	1 (2)
Pengangkatan SEKDes	4	4	4	4	4	20	1 (7)
pelatihan Kapasitas SDM pertingkat desa	4	4	4	4	4	20	1 (8)
Pengadaan sound system untuk desa	3	3	4	3	3	16	4 (1)
Pengadaan Komputer Untuk karang taruna	3	3	4	2	3	15	5 (1)
Pengadaan hand tractor	3	3	4	3	4	17	3 (2)
Pengadaan peralatan kerja dan onderdil untuk BPSMAM	4	4	4	4	4	20	1 (6)
Penyuluhan keagamaan dan pelaksanaan kegiatan PHBI secara rutin	3	3	4	4	4	18	2 (4)
Pengadaan jaringan WFI desa	3	2	4	3	3	15	5 (2)
Pembentukan BUMDes	3	3	4	3	3	16	4 (3)
Pembinaan Kepada pemuda akan bahaya NARKOBA	4	4	4	1	2	15	5 (3)
Lanjutan pelatihan menjahit, penambahan modal dan pengadaan mesin jahit multifungsi	3	4	4	3	4	18	2 (1)
Pengadaan insentif pengajar	1	3	4	4	2	14	6 (2)

Pembentukan asosiasi petani hortikultura	4	4	4	4	4	20	1 (5)
Pelatihan perikanan	4	3	4	4	3	18	2 (3)
<b>1</b>	<b>2</b>	<b>3</b>	<b>4</b>	<b>5</b>	<b>6</b>	<b>7</b>	<b>8</b>
Pengadaan sarana prasarana untuk RA Al Huda	3	3	4	3	4	17	3 (3)
Pelatihan sablon	4	2	4	3	4	17	3 (4)
Pelatihan kewirausahaan	4	2	4	4	4	18	2 (2)
Pelatihan tata rias pengantin	4	2	4	2	4	16	4 (4)
Pelatihan salon	4	2	4	3	4	17	3 (6)
Pelatihan Bordir	4	2	4	3	4	17	3 (5)
Pelatihan Pembuatan parcel	4	2	4	2	4	16	4 (5)
Pelatihan peternakan ayam	4	2	4	1	1	12	8 (1)
Pengembangan ternak kambing dan sapi	4	4	4	4	4	20	1 (1)
Pengadaan alat alat drum band	1	4	4	3	3	15	5 (4)
Pengadaan peralatan dan perlengkapan olah raga	2	3	4	2	3	14	6 (1)
Penambahan peralatan POSYANDU	4	2	4	4	2	16	4 (2)
Pemeriksaan intensif dan sosialisasi tentang pola hidup sehat	4	3	4	2	4	17	3 (8)
Penguatan modal untuk KSU SPAKKATS	4	2	4	4	3	17	3 (7)
Pemberian bantuan keuangan kepada 4 group kesenian didesa canggal	1	2	4	3	1	11	9 (1)
Pengembangan agrowisata desa	3	2	4	2	2	13	7 (1)
Pemberian bantuan perlengkapan kepada 2 jamaah yasin	1	4	4	1	1	11	9 (2)
Pembentukan himpunan petani muda	4	4	4	4	4	20	1 (4)



			- Pembangunan Drainase	Dusun Canggal RT 01 RW 01 dan Rt 02 Rw 01	P.200m,T.0,70m,L.0,30x2,	
		Pengembangan dan pengelolaan jaringan irigasi,rawa dan jaringan pengairan lainnya	- Optmallsasi fungsi embung dan pengadaan jaringan perpipaan kelahan pertanian	Blok Gopa'an	P.1000m	
		Pembangunan SarPras	- Pembangunan Gedung Serba Guna	Desa canggal	P.20m, l.15m	
		Wajib belajar pendidikan dasar Sembilan tahun	- Pembangunan gedung Sarana Pendidikan Dasar ( MI )	Desa canggal	p.10m,l.8m (6 lokal)	
		Peningkatan debit air bersih	- Pengadaan Pipa Gi Standard SNI	Desa batur sari	3 in dan panjang 600m	
		Peningkatan keamanan	- Pembangunan Pintu Gerbang Jalan Tembus Canggal-Jambu	Desa canggal	1 buah	
		Peningkatan keamanan	- Penambahan Tiang Listrik	Desa canggal	5 buah	
		Peningkatan peran serta kepemudaan	- Pembangunan Gudang Untuk asset Desa yang Dikelola karang taruna	Desa canggal	p.12m, l.10m	
		Peningkatan penerapan teknologi pertanian/perkebunan	- Pembangunan laboratorium pertanian	Desa canggal	p.8m ,l.6m	
		Peningkatan produksi pertanian/perkebunan	- Pengadaan tempat pembibitan (green house )	Desa canggal	p.22m,l.10m	
		Peningkatan keamanan	- Pengadaan Pos Ronda	Desa canggal	2 buah pos ronda	
			-			
			-			
		Pemberdayaan Fakir Miskin,Komunitas Adat Terpencil (KAT) dan Penyandang Masalah Sosial (PMKS) lainnya	- Pemugaran Rumah Tidak Layak Huni	Dusun Canggal	15 Rumah	
		Peningkatan Umat Beragama	- Finising Pembangunan Masjid	Desa canggal	Trails 50m	
		Pengembangan Lingkungan Sehat	- Pengadaan Tempat Sampah Tiap Lingkungan	Desa canggal	8 tempat sampah	
		Pengembangan Data/Informasi/Simbul Desa	- Pembangunan Gapura	Jalan masuk Desa Canggal	P.8m,T.6m	

C	KESEJAHTERAAN MASYARAKAT	Peningkatan Pengembangan Masyarakat Desa	- Pembinaan Kelembagaan LKMD	Desa Canggal	10 orang	
		Peningkatan peran serta kepemudaan	- Pembinaan Kelembagaan Karang Taruna	Desa Canggal	50 orang	
		Peningkatan sdm PKK	- Pembinaan Kelembagaan PKK	Desa Canggal	35 orang	
		Pemberdayaan RT/RW	- Pembinaan Kelembagaan RT/RW	Desa Canggal	5 orang	
		Pemberdayaan kelembagaan kelompok tani	- Pembinaan Kelembagaan Kelompok Tani	Desa Canggal	176 orang	
			- Pembinaan Kelompok Yasinan	Desa Canggal	120 orang	
			-			
		Peningkatan Produksi Pertanian/Perkebunan	- Bantuan modal saprodi	Kelompok Tani se Desa Canggal	40 Ha	
		Peningkatan Penerapan Teknologi Peternakan	- Bantuan modal dan pelatihan pembuatan fermentasi pakan ternak	Kelompok Tani se Desa Canggal	3 Kelompok	
		Peningkatan Produksi hasil peternakan	- Bantuan bibit unggul	Kelompok Tani se Desa Canggal	2 Kelompok	
		Perlindungan dan Konservasi Sumber daya Alam	Turus Jalan	Desa Canggal	500 Batang	
		Peningkatan peran serta kepemudaan	Pengadaan tratak,meja,kursi dan alat prasmanan	Desa canggal	Anggota karang taruna	
		Peningkatan Produksi Pertanian/Perkebunan	Pelatihan pertanian berwawasan lingkungan	Kelompok tani kerso maju	1 kelompok	
		Peningkatan Produksi Pertanian/Perkebunan	Study banding dan sekolah lapang pertanian	Kelompok tani kerso maju	1 kelompok	
		Peningkatan mutu pendidikan di Madrasah Diniyah	Pengajuan system kegiatan belajar mengajar Madin dengan Kurikulum Depag	Desa canggal	60 anak	
		Peningkatan peran serta kepemudaan	Pengadaan sound system untuk karang taruna	Desa canggal	Karang taruna (70 org)	
		Peningkatan peran serta kepemudaan	Pengadaan computer untuk karang taruna	Desa canggal	Karang taruna (70 org)	
		Peningkatan Produksi Pertanian/Perkebunan	Pengadaan hand traktor	Desa canggal	1 kelompok tani 1buah	



	Peningkatan kinerja BPSPAM	Pengadaan perlengkapan kerja untuk BPSPAM	Desa canggal	BPSPAM canggal (15 Orang)	
	Peningkatan ketakwaan terhadap tuhan yang maha esa	Penyuluhan keagamaan dan pelaksanaan PHBI	Desa canggal	Semua warga desa canggal	
	Pengembangan komunikasi dan informasi	Pengadaan jaringan WFI desa	Desa canggal	1 unit computer dan 1 unit jaringan WFI	
	Peningkatan lembaga ekonomi pedesaan	- Pembentukan BUMDes	Desa canggal	Semua lembaga ekonomi desa	
	Upaya pencegahan penyalahgunaan narkoba	- Pembinaan Kepada Pemuda tentang bahaya narkoba	Desa canggal	Semua pemuda desa canggal	
	Pengembangan industry kecil dan menengah	- Lanjutan pelatihan menjahit, penambahan modal dan pengadaan mesin jahit multifungsi	Desa canggal	1 kelompok home industri	
	Peningkatan mutu pendidikan di Madrasah Diniyah	- Pengadaan insentif pengajar untuk Ra dan Madin	Desa canggal	10 orang	
	Peningkatan kesejahteraan petani	- Pembentukan Asosiasi Petani Hortokultura	Desa canggal	Kelompok tani	
	Pengembangan budidaya perikanan	- Pelatihan perikanan	Desa canggal	1 kelompok	
	Peningkatan mutu pendidikan dini	- Pengadaan sarana prasarana untuk RA AL-HUDA	Desa canggal	1 unit peralatan drumband dan alat permainan	
	Peningkatan kesejahteraan petani	- Pembentukan Himpunan Petani Muda	Desa canggal	20 orang	
	Peningkatan wisata agro	- Pengembangan Agrowisata Desa	Desa canggal	Masyarakat canggal	
	Pemberdayaan kesenian didesa	- Pemberian Bantuan Keuangan Kepada group kesenian di desa	Desa canggal	4 group kesenian	
	Peningkatan lembaga ekonomi pedesaan	- Penguatan modal untuk KSU SPAKKATS	DESA CANGGAL	40 orang	
	Pengembangan lingkungan sehat	- Penyuluhan tentang pola hidup sehat	Desa canggal	Masyarakat canggal	
	Peningkatan kesehatan ibu dan anak	- Penambahan Sarpras POSYANDU	Desa canggal	Ibu dan balita	
	Peningkatan sarana dan prasarana olah raga	- Pengadaan peralatan dan perlengkapan olah raga untuk karang taruna	Desa canggal	7 bola dan kaos olahraga untuk 30 orqng	





IV.B. FORM KEGIATAN RPJM-Desa YANG AKAN DIDANAI DARI SWADAYA MASYARAKAT & PIHAK KETIGA

NO	URUSAN	PROGRAM	KEGIATAN	MANFAAT	SASARAN	VOLUME	BIAYA (Rp)	LOKASI	WAKTU PELAKSANAAN	KET
1	2	3	4	5	6	7	8	9	10	11
A	PEMERINTAHAN	Pembinaan dan Pengembangan Aparatur	-Pelatihan cara mengoperasikan komputer  -Pembinaan Administrasi sesuai Tupoksi	Aparatur Pemerintah Desa bisa mengoperasikan komputer/laptop  Tertib Administrasi sesuai Tupoksinya	Aparatur Pemerintah Desa	7 orang	300.000	Desa Canggal	2014	
B	PEMBANGUNAN	Pembangunan jalan dan jembatan	Pembangunan badan jalan usaha tani	Memperlancar akses jalan pertanian	200 orang	P.500m,L.3m ,T.0,12m	17.000.000	Blok segaran	2015	
			Pembangunan laboratorium pertanian	Agar petani lebih memahami tentang ilmu pertanian	70 orang	P.10m, L6m	50.000.000	Desa Canggal	2017	
			Pengadaan Jaringan WFI	Memperlancar Informasi dari luar	70 orang		17.000.000	Desa Canggal	2015	
C	KEMASYARAKATAN	-	-	-	-	-	-	-	-	-



IV.C. FORM KEGIATAN RPJM-Desa YANG AKAN DIDANAI DARI APB-Desa

NO	URUSAN	PROGRAM	KEGIATAN	MANFAAT	SASARAN	VOLUME	BIAYA (Rp)	LOKASI	WAKTU PELAKSANAAN	KET
1	2	3	4	5	6	7	8	9	10	11
A	PEMERINTAHAN	Pembinaan Kapasitas Sumber Daya Aparatur	-Peningkatan Perangkat Desa	Peningkatan pelayanan kepada masyarakat	Sekretaris desa	1 orang	1.500.000	Desa Canggal	2016	
B	PEMBANGUNAN	Pembangunan Turap/Talud/Bronjong	Pembangunan WC, Dapur dan Mushola	Meningkatkan pelayanan dan kenyamanan kerja	Kantor Desa	P.6m,L.4m	25.000.000	Desa	2016	
			Pembangunan Talud/senderan jalan usaha tani	Badan jalan tidak rusak	125 orang	P.167M,T.0,8 m x0,30M	50.000.000	Desa canggal	2014	
		Pembangunan Saluran Drainase	Pembangunan Drainase	Menahan erosi	40 orang	P.30M,T.0,70 M,L.0,30M	10.000.000	Rt02 Rw 01	2016	
			Pembangunan Penampungan Pasir sementara	Memperlancar transportasi	14 orang	P.30,L.2M	7.000.000	Desa canggal	2015	
		Peningkatan sarana dan prasarana perkantoran	Pembangunan Gedung Lembaga Desa	Peningkatan pelayanan kepada Masyarakat dan menciptakan kenyamanan	Lembaga Desa	4 lembaga	70.000.000	Desa	2017,2018 dan 2019	
		Pemberdayaan fakir miskin, Komunitas Adat Terpencil(KAT) dan Penyandang Masalah Sosial (PMKS) Lainnya	Pemugaran Rumah Tidak Layak Huni	Menyediakan rumah layak huni bagi Rumah Tangga Miskin	Rumah Tangga Miskin	8 Rumah	32.000.000	Desa	2014,2015,2016,2017,2018 dan 2019	
			Penambahan tiang listrik	Memenuhi kebutuhan akan energy listrik	Semua warga	5 buah tiang listrik	30.000.000	Desa	2017	



C	KEMASYARAKATAN	Peningkatan Pengembangan Masyarakat Desa	Pembinaan LPMD	Meningkatkan pelayanan kepada masyarakat	LPMD	1 lembaga	1.500.000	Desa	2015	
			Pembinaan Karang Teruna	Meningkatkan pelayanan kepada masyarakat	Karang Taruna	1 lembaga	1.000.000	Desa	2015	
			Pembinaan PKK	Meningkatkan pelayanan kepada masyarakat	PKK	1 lembaga	2.000.000	Desa	2016	
			Pembinaan RT/RW	Meningkatkan pelayanan kepada masyarakat	RT/RW	1 lembaga	4.600.000	Desa	2017	
			Pembinaan Kelompok Tani	Meningkatkan pelayanan kepada masyarakat	Kelompok Tani	3 kelompok	1.500.000	Desa	2018	
			Pembinaan Kelompok Yasinan/ Kebaktian	Meningkatkan pelayanan kepada masyarakat	Kelompok Yasinan / Kebaktian	4 lembaga	1.500.000	Desa	2019	



**IV.D. FORM RENCANA KEGIATAN DALAM RPJM-Desa YANG AKAN DIUSULKAN DALAM MUSRENBANG RKPD KABUPATEN  
DI KECAMATAN DENGAN SUMBER DANA APBD KABUPATEN, APBD PROPINSI DAN APBN**

NO	URUSAN	PROGRAM	KEGIATAN	MANFAAT	SASARAN	VOLUME	BIAYA (Rp)	LOKASI	WAKTU PELAKSANAAN	KET
1	2	3	4	5	6	7	8	9	10	11
A	PEMERINTAHAN	-	-	-	-	-	-	-	-	-
B	PEMBANGUNAN	Pembangunan jalan dan jembatan	Pembangunan jalan usaha tani	Meningkatkan produksi pertanian	70 orang	P.500M,L.3M,	157.000.000	Desa Canggal	2015	APBD Prop.
			Rehab jalan Rabat Beton	Memperlancar Transportasi	Semua warga canggal	P.1000M,L.1,6M,T.0,15M	130.000.000	Desa canggal	2017	APBD Kab.
			Pembangunan drainase	Menahan erosi	Semua warga	P.150m,L.0,3 m,T.0,8mx2	70.000.000	Sebelah utara jembatan sanjaya	2016	APBD Kab.
			Pengadaan pipa GI Standard SNI	Jaringan air bersih lancer	Semua warga	50 lonjor	50.000.000	Batur sari	2015	APBD Kab.
		Pengendalian Banjir	Pembangunan Dam Penahan	Menahan Erosi	67 orang ( 23 KK )	P.5 m, L. 1,6 m, T. 3 m	50.000.000	Desa Canggal	2014	APBD Kab.
			Pembangunan Dam penahan	Menahan Erosi	25 Ha lahan	P. 5 m, L.1,4 m, T. 4 m	30.000.000	Lahan Blok senongko	2017	APBD Kab.
		Pengembangan dan Pengelolaan Jaringan irigasi,rawa dan jaringan pengairan lainnya	Optimalisasi embung untuk lahan pertanian	Memenuhi kebutuhan air lahan	15 ha lahan	P.1000 m	50.000.000	Lahan blok galur	2015	APBD Prop.
		Pemberdayaan Fakir Miskin,Komunitas Adat Terpencil (KAT) dan penyandang Masalah Sosial (PMKS) lainnya	Pemugaran Rumah Tidak Layak Huni	Memenuhi kebutuhan hak dasar hidup	RTM	7	35.000.000	Desa Canggal	2016, 2017,2018	APBD Prop.



C	KEMASYARAKATAN									
		Peningkatan Produksi Pertanian/ Perkebunan	Bantuan Modal Saprodi	Meningkatkan hasil pertanian /perkebunan	Kelompok Tani	3	150.000.000	Desa	2016	APBD Kab.
		Peningkatan Penerapan Teknologi Peternakan	Bantuan Modal dan pelatihan pembuatan fermentasi pakan ternak	Efisiensi pakan ternak dan meningkatkan hasil para petani	Kelompok Tani	3	100.000.000	Desa	2018	APBD Kab.
		Peningkatan Produksi hasil peternakan	Bantuan Bibit Unggul	Meningkatkan hasil pertanian	Kelompok Tani	3	300.000.000	Desa	2016	APBD Kab.
		Pengembangan Lingkungan Sehat	Pengadaan tempat sampah	Meningkatkan kesehatan masyarakat	176 orang	15 buah	30.000.000	Desa canggal	2019	APBD Prop.
		Pengembangan Data/Informasi/	Pembangunan Gapura	Menunjukkan Identitas Desa	Desa	I Unit	50.000.000	Jalan masuk Desa Canggal	2019	APBD Kab.
		Peningkatan Umat Beragama	Finising Pembangunan Masjid	Meningkatkan kenyamanan beribadah	Desa	1	250.000.000	Desa Canggal	2015,2016,2017, 2018	APBD Kab.
			Pembangunan Gedung serba guna	Sebagai balai pertemuan warga	Desa	24mx 15m	260.000.000	Desa Canggal	2018	APBN



IV.E. FORM RENCANA KEGIATAN DALAM RPJM-Desa YANG AKAN DIUSULKAN DALAM MUSRENBANG RKPD KABUPATEN

DI KECAMATAN DENGAN SUMBER DANA APBN PROGRAM KHUSUS

NO	URUSAN	PROGRAM	KEGIATAN	MANFAAT	SASARAN	VOLUME	BIAYA (Rp)	LOKASI	WAKTU PELAKSANAAN	KET
1	2	3	4	5	6	7	8	9	10	11
A	PEMERINTAHAN	-	-	-	-	-	-	-	-	-
B	PEMBANGUNAN	Pembangunan Jalan dan Jembatan	Pavingisasi Jalan lingkungan	Memperlancar Transportasi	325 orang ( 70 KK )	280m x 3m	110.000.000	Desa canggal	2014	PWK
			Pembangunan Talud/Senderan Tebing	Memperlancar Transportasi /penahan bahu jalan	572 orang ( 167 KK )	256mx2mx 0,7m	135.000.000	Desa Canggal	2014	PNPM
			Pembangunan Drainase jalan usaha tani	Memperlancar saluran air	350 orang ( 101 KK )	300 x 0.70 x 0,30 x 2 m	137.000.000	Desa canggal	2015	PNPM
			Pembangunan Senderan jalan tembus canggal-kruisan	Memperlancar Transportasi /penahan bahu jalan	Dua desa	250mx2mx 0,40m	120.000.000	Desa canggal-Desa Kruisan	2016	PNPM
			Pembangunan Senderan Makam	Agar tanah tidak longsor	Desa Canggal	280mx4mx 0,70m	150.000.000	Desa Canggal	2018	PPIP
			Pembenahan Jaringan Pipa	Pemenuhan Air Bersih	572 Orang ( 167 KK )	800m	75.000.000	Desa Canggal	2017	SPAM
C	KEMASYARAKATAN	Peningkatan Penerapan Teknologi Peternakan	Bantuan Modal dan pelatihan pembuatan fermentasi pakan ternak	Efisiensi pakan ternak dan meningkatkan hasil para petani	Kelompok Tani	3	150.000.000	Desa	2014,2015,2016, 2017,2018	PNPM





IV.F. FORM KEGIATAN RKP-Desa YANG AKAN DIDANAI DARI SWADAYA MASYARAKAT & PIHAK KETIGA

NO	URUSAN	PROGRAM	KEGIATAN	MANFAAT	SASARAN	VOLUME	BIAYA (Rp)	LOKASI	KET
1	2	3	4	5	6	7	8	9	10
A	PEMERINTAHAN	Pembinaan dan Pengembangan Aparatur	-Pelatihan cara mengoperasikan komputer  -Pembinaan Administrasi sesuai Tupoksi	Aparatur Pemerintah Desa bisa mengoperasikan komputer/laptop  Tertib Administrasi sesuai Tupoksinya	Aparatur Pemerintah Desa	7orang	500.000	Desa Canggal	2014
B	PEMBANGUNAN	Pembangunan jalan Usaha Tani	Pembangunan badan jalan usaha tani	Memperlancar akses jalan pertanian	200 orang	P.1500m,L. 3m,T.0,12 m	17.000.000	Desa Canggal	2015
			Pengadaan Jaringan WFI	Sebagai sarana informasi yang akurat	3 kel tani	1unit	15.000.000	Desa Canggal	2017
C	KEMASYARAKAT								



IV.G. FORM KEGIATAN RKP-Desa YANG AKAN DIDANAI DARI APB-Desa

NO	URUSAN	PROGRAM	KEGIATAN	MANFAAT	SASARAN	VOLUME	BIAYA (Rp)	LOKASI	KET
1	2	3	4	5	6	7	8	9	10
A	PEMERINTAHAN	Pembinaan Kapasitas Sumber Daya Aparatur	-Pengkangkatan Perangkat Desa	Peningkatan pelayanan kepada masyarakat	Sekretaris Desa canggal	1 orang	1,500.000	Desa Canggal	2017
B	PEMBANGUNAN	Pembangunan Turap/Talud/ Bronjong	Pembangunan WC, Dapur dan Mushola	Meningkatkan pelayanan dan kenyamanan kerja	Kantor Desa	P.6m,L.4m	25.000.000	Desa	2016
			Pembangunan Talud/senderan jalan usaha tani	Badan jalan tidak rusak	125 orang	P.167M,T.0,8 m x0,30M	50.000.000	Desa canggal	2014
		Pembangunan Saluran Drainase	Pembangunan Drainase	Menahan erosi	40 orang	P.30M,T.0,70 M,L.0,30M	10.000.000	Rt02 Rw 01	2016
			Pembangunan Penampungan Pasir sementara	Memperlancar transportasi	14 orang	P.30,L.2M	7.000.000	Desa canggal	2015
		Peningkatan sarana dan prasarana perkantoran	Pembangunan Gedung Lembaga Desa	Peningkatan pelayanan kepada Masyarakat dan menciptakan kenyamanan	Lembaga Desa	4 lembaga	70.000.000	Desa	2017,2018 dan 2019
		Pemberdayaan fakir miskin, Komunitas Adat Terpencil(KAT) dan Penyandang Masalah Sosial (PMKS) Lainnya	Pemugaran Rumah Layak Huni Tidak	Menyediakan rumah layak huni bagi Rumah Tangga Miskin	Rumah Tangga Miskin	8 Rumah	32.000.000	Desa	2014,2015,2016,2017,2018 dan 2019
			Penambahan tiang listrik	Memenuhi kebutuhan akan energy listrik	Semua warga	5 buah tiang listrik	30.000.000	Desa	2017
C	KEMASYARAKATAN	Peningkatan	Pembinaan LPMD	Meningkatkan	LPMD	1 lembaga	1.500.000	Desa	2014



		Pengembangan Masyarakat Desa		pelayanan kepada masyarakat					
			Pembinaan Karang Teruna	Meningkatkan pelayanan kepada masyarakat	Karang Taruna	1 lembaga	1.000.000	Desa	2015
			Pembinaan PKK	Meningkatkan pelayanan kepada masyarakat	PKK	1 lembaga	2.000.000	Desa	2016
			Pembinaan RT/RW	Meningkatkan pelayanan kepada masyarakat	RT/RW	1 lembaga	4.600.000	Desa	2017
			Pembinaan Kelompok Tani	Meningkatkan pelayanan kepada masyarakat	Kelompok Tani	3 kelompok	1.500.000	Desa	2018
			Pembinaan Kelompok Yasinan/ Kebaktian	Meningkatkan pelayanan kepada masyarakat	Kelompok Yasinan / Kebaktian	4 lembaga	1.500.000	Desa	2019



KEPALA DESA CANGGAL

KEPALA DESA  
CANGGAL  
SUKIRMAN





C	KEMASYARAKATAN								
		Peningkatan Produksi Pertanian/ Perkebunan	Bantuan Modal Saprodi	Meningkatkan hasil pertanian /perkebunan	Kelompok Tani	3	150.000.000	Desa	2016( APBD Kab.)
		Peningkatan Penerapan Teknologi Peternakan	Bantuan Modal dan pelatihan pembuatan fermentasi pakan ternak	Efisiensi pakan ternak dan meningkatkan hasil para petani	Kelompok Tani	3	100.000.000	Desa	2018( APBD Kab.)
		Peningkatan Produksi hasil peternakan	Bantuan Bibit Unggul	Meningkatkan hasil pertanian	Kelompok Tani	3	300.000.000	Desa	2016( APBD Kab.)
		Pengembangan Lingkungan Sehat	Pengadaan tempat sampah	Meningkatkan kesehatan masyarakat	176 orang	15 buah	30.000.000	Desa canggal	2019(APBD Prop.)
		Pengembangan Data/Informasi/	Pembangunan Gapura	Menunjukkan Identitas Desa	Desa	1 Unit	50.000.000	Jalan masuk Desa Canggal	2019( APBD Kab.)
		Peningkatan Umat Beragama	Finising Pembangunan Masjid	Meningkatkan kenyamanan beribadah	Desa	1	250.000.000	Desa Canggal	2015,2016,2017, 2018( APBD Kab.)
			Pembangunan Gedung serba guna	Sebagai balai pertemuan warga	Desa	24mx 15m	260.000.000	Desa Canggal	2018 (APBN )



KEPALA DESA CANGGAL

KEPALA DESA  
CANGGAL

SUKIRMAN

IV.I. FORM RENCANA KEGIATAN DALAM RKP-Desa YANG AKAN DIUSULKAN DALAM MUSRENBANG RKPD KABUPATEN  
DI KECAMATAN DENGAN SUMBER DANA APBN PROGRAM KHUSUS

NO	URUSAN	PROGRAM	KEGIATAN	MANFAAT	SASARAN	VOLUME	BIAYA (Rp)	LOKASI	KET
1	2	3	4	5	6	7	8	9	10
A	PEMERINTAHAN								
B	PEMBANGUNAN								
		Pembangunan Saluran Drainase/Gorong-gorong	Pembangunan Drainase	Memperlancar aliran air	132 orang	P.300 m	20.000.000	Desa Canggal	2016 ( PPIP )
			Pembangunan Senderan Jalan Tembus Canggal - Jambu	Menahan erosi	432 orang	P.500 m	120.000.000	Desa Canggal	2017 ( PNPM)
		Peningkatan prasarana perkantoran dan	Pembangunan Gedung Serba guna	Meningkatkan pelayanan kepada masyarakat	Desa	P. 24 m L.15 m T. 7 m	300.000.000	Desa	2017 ( APBN )
C	KEMASYARAKAT								

